Số 24

Bản tin

KINH TẾ - LUẬT

TRƯỜNG ĐẠI HỌC KINH TẾ - LUẬT, ĐẠI HỌC QUỐC GIA TP. HỒ CHÍ MINH

MỪNG ĐẢNG, MỪNG XUÂN KỶ HỢI 2019

MỤC LỤC

03 LỜI NGỎ

04 TIÊU ĐIỂM - SỰ KIỆN

- 10 sự kiện nổi bật của UEL 2018
- Kinh tế Việt Nam năm 2018: nền tảng tốt cho sự đột phá
- Việt Nam chính thức tham gia CPTPP và hiệu lực của CPTPP

HƯỚNG ĐẾN ĐẠI HỌC NGHIÊN CỨU

- Tấm gương nào cho UEL trên đường phát triển?
- Nghiên cứu khoa học tại UEL: những điểm nhấn năm 2018

17 KHOA HỌC - GIÁO DỤC

- Những điểm mới trong kỳ thi THPT Quốc gia 2019
- Đổi mới tuyển sinh sau đại học: hướng đến chất và lượng
- Tăng cường khả năng hội nhập nghề nghiệp của sinh viên thông qua đối thoại đại học - doanh nghiệp - cựu sinh viên

24 TUỔI TRẺ VÀ NHỮNG ƯỚC MƠ

- Đại học và công cuộc định vị bản thân
- 2018 - Một năm đầy dấu ấn của sinh viên Kinh tế - Luật
- Sinh viên 05 tốt: hơn cả một danh hiệu
- Tự tin phát huy bản lĩnh sinh viên UEL
- Săn giải thưởng với đề tài lạ
- Đoàn Vinh Phú - chàng sinh viên có duyên với các giải thưởng khởi nghiệp
- Hành trình Erasmus của sinh viên UEL ở Châu Âu
- Bước đầu tiếp cận tri tuệ nhân tạo của sinh viên UEL với Peterbot
- Cựu sinh viên UEL và câu chuyện khởi nghiệp

42 DỊU DÀNG SẮC XUÂN

- Quý Hợi "xông đất" UEI đầu năm Kỷ Hợi
- Xuân tình nguyện: lan tỏa ý nghĩa cộng đồng
- Phóng sự ảnh: UEL vào xuân.
- Khám phá Tết lạ bốn phương

47 VĂN HÓA - NGHỆ THUẬT

- Khi người trẻ hát ca khúc cách mạng
- Showbiz Việt 2018: thoái trào, hy vọng và bùng nổ
- Khát vọng tuổi trẻ Việt trong kỷ nguyên mới qua thành công của bóng đá nước nhà
- Sách và bạn: Lời hứa về một cây bút chì
- Tản văn: Tuổi trẻ - Mùa xuân của khát vọng
- Tản văn: Tết của người Sài Gòn
- Thơ: Câu chúc xuân
- Thơ: Đón Tết

58 TIN HOẠT ĐỘNG

62 TRÒ CHƠI Ô CHỮ

Chỉ đạo nội dung:
PGS.TS Nguyễn Tiến Dũng

Ban biên tập:
PGS.TS Nguyễn Ngọc Điện
ThS Võ Văn Trọng
ThS Nguyễn Hải Trường An
Nhữ Phạm Phương Linh

Tổ chức bản thảo:
Nhữ Phạm Phương Linh

Thiết kế trình bày:
Bùi Hoàng Mol

Tuổi trẻ và những ước mơ

Xuân đến mang về những hơi thở mới, khí thế mới cùng niềm hân hoan, tin tưởng vào cuộc đời. Chẳng thế mà người ta thường gắn liền mùa xuân với tuổi trẻ: tươi, mới và vô cùng đẹp đẽ. Ở độ tuổi tràn trề nhiệt huyết ấy, những người trẻ ấp ủ bao ước mơ, hoài bão cho một tương lai rực rỡ. Với niềm tin mãnh liệt đó, thế hệ trẻ UEL chính là những người trực tiếp đưa ước mơ UEL bay xa để sớm trở thành trường đại học có uy tín ở khu vực châu Á.

Trong hành trình 2018, toàn thể cán bộ, viên chức, người lao động Trường Đại học Kinh tế - Luật đã đoàn kết cùng nhau hoàn thành tốt nhiệm vụ năm học và đạt được nhiều phần thưởng cao quý dành cho các cá nhân cũng như tập thể. Đặc biệt, 2018 là năm sinh viên UEL để lại nhiều dấu ấn tại các sân chơi học thuật, văn thể mỹ trong và ngoài nước, khẳng định bản lĩnh tuổi trẻ Kinh tế - Luật, đồng thời, góp phần không nhỏ trong việc định vị thương hiệu UEL với xã hội.

Trước thềm xuân Kỷ Hợi, Ban biên tập xin gửi đến mọi nhà lời chúc năm mới: sức khỏe, an khang thịnh vượng và ngập tràn hạnh phúc. Chúc cho Trường Đại học Kinh tế - Luật ngày càng được chắp cánh bay xa, hướng đến 20 năm với nhiều điểm nhấn đáng tự hào!

Ban biên tập

10 SỰ KIỆN NỔI BẬT 2018 CỦA UEL

01 NHIỀU CÁN BỘ, GIẢNG VIÊN ĐƯỢC NHẬN NHỮNG DANH HIỆU CAO QUÝ

Năm 2018, Trường Đại học Kinh tế - Luật có nhiều cá nhân được vinh danh cho những kết quả phấn đấu và lao động nghiêm túc trong nghiên cứu, giảng dạy và công tác. Cụ thể: PGS.TS Nguyễn Văn Luân nhận huy hiệu 45 năm tuổi Đảng; 06 cá nhân đạt danh hiệu "Cán bộ, công chức, viên chức trẻ, giỏi, thân thiện" lần thứ 8 năm 2018 của Thành Đoàn TP.HCM: ThS Nguyễn Ngọc Phương Thảo, ThS Nguyễn Văn Tuyên, ThS Mạc Thị Diệu Trang, ThS Mai Quang Hợp, ThS Huỳnh Thanh Tuyền và CN Hà Hải Đăng.

02 SINH VIÊN TRƯỜNG ĐẠT NHIỀU GIẢI THƯỞNG VÀ THÀNH TÍCH NỔI BẬT

2018 là năm để lại nhiều dấu ấn của sinh viên Kinh tế - Luật khi liên tiếp đạt thành tích cao tại các sân chơi học thuật trong và ngoài nước như: giải Nhất và giải Khuyến khích Giải thưởng Sinh viên nghiên cứu khoa học Euréka lần thứ 20 năm 2018; giải Nhất cuộc thi "Tìm kiếm CEO tương lai" lần 8 năm 2018; giải Gold medal cuộc thi Creativity Decathlon Global Finals tại Hàn Quốc; giải Nhì giải thưởng "Sinh viên nghiên cứu khoa học cấp Bộ" năm 2018; giải Nhì cuộc thi "Rookie - Marketing of the Year" 2018;giải Nhì cuộc thi "Olympic Tiếng Anh không chuyên toàn quốc năm 2018".

03 CHƯƠNG TRÌNH QUẢN TRỊ KINH DOANH VÀ LUẬT DÂN SỰ ĐẠT CHUẨN AUN-QA

Năm 2018, chương trình Quản trị kinh doanh và Luật Dân sự của Trường Đại học Kinh tế - Luật đã chính thức đạt chuẩn AUN-QA của Mạng lưới các trường đại học Đông Nam Á, nâng tổng số chương trình đạt chuẩn AUN-QA của Trường lên 06 chương trình.

MỞ NGÀNH ĐÀO TẠO MỚI VÀ PHÁT TRIỂN THÊM CÁC CHƯƠNG TRÌNH CHẤT LƯỢNG CAO 04

Năm 2018, ĐH Quốc gia TP.HCM đã đồng ý triển khai một số chương trình đào tạo đại học chính quy tại Trường Đại học Kinh tế - Luật: ngành Toán kinh tế (chương trình toán ứng dụng trong kinh tế, quản trị và tài chính) và 03 chương trình: Kinh tế học chất lượng cao, Luật Tài chính - Ngân hàng chất lượng cao và Quản trị kinh doanh chất lượng cao bằng tiếng Anh.

05 TỔ CHỨC VÀ PHỐI HỢP TỔ CHỨC THÀNH CÔNG CÁC HỘI THẢO KHOA HỌC TRONG NƯỚC VÀ QUỐC TẾ

Năm 2018, Trường Đại học Kinh tế - Luật đã tổ chức và phối hợp tổ chức thành công các hội thảo khoa học trong nước và quốc tế: Hội thảo khoa học toàn quốc "Các Mác và thời đại ngày nay"; Hội thảo quốc tế “The 2018 UHD-CTU-UEL International Economics and Business Conference 2018”; Hội thảo Quốc tế về Tài chính tại Việt Nam; Hội thảo “Thống kê, Toán và Khoa học dữ liệu trong bối cảnh cách mạng công nghiệp lần thứ 4”.

06 PHÁP TRAO HUÂN CHƯƠNG CÀNH CỌ HÀN LÂM CHO VIỆN SỸ PGS.TS NGUYỄN NGỌC ĐIỆN

Tháng 7 năm 2018, Tổng Lãnh sự nước Cộng hòa Pháp tại TP.HCM đã trao Huân chương Cành cọ Hàn lâm cho Viện sỹ, PGS.TS Nguyễn Ngọc Điện - Phó Hiệu trưởng Trường Đại học Kinh tế - Luật vì những đóng góp tích cực trong lĩnh vực hợp tác quốc tế, đặc biệt là hợp tác Pháp ngữ tại Việt Nam.

07 KỲ HỌP LẦN THỨ NHẤT HỘI ĐỒNG KHOA HỌC & ĐÀO TẠO KHÓA III

Trong năm 2018 đã diễn ra kỳ họp lần thứ nhất Hội đồng Khoa học & Đào tạo khóa III (2017 – 2022) của Trường Đại học Kinh tế - Luật. Kỳ họp đã bầu ra Chủ tịch và Phó chủ tịch Hội đồng Khoa học & Đào tạo khóa III: PGS.TS Nguyễn Tiến Dũng – Chủ tịch và PGS.TS Nguyễn Ngọc Điện - Phó chủ tịch. Hội đồng Khoa học & Đào tạo khóa III tiếp tục nhận được sự tham gia của các giáo sư, phó giáo sư uy tín trong và ngoài nước.

08 TỔ CHỨC THÀNH CÔNG NHIỀU SỰ KIỆN HOẠT ĐỘNG HỌC THUẬT CỦA SINH VIÊN

Năm 2018, nhiều sự kiện, sân chơi học thuật cho sinh viên được tổ chức thành công và tạo được tiếng vang nhất định như: FESE 15, WAPA Challenging, Sail Your Ship, Khởi nghiệp kinh doanh 2018;...

09 ĐẨY MẠNH HOẠT ĐỘNG GẮN KẾT NHÀ TRƯỜNG VỚI DOANH NGHIỆP; KÝ KẾT VỚI CÁC TRƯỜNG TRONG VÀ NGOÀI NƯỚC NHẰM THÚC ĐẨY HOẠT ĐỘNG ĐÀO TẠO VÀ NGHIÊN CỨU KHOA HỌC

Năm 2018, Trường Đại học Kinh tế - Luật đã tổ chức thành công Ngày hội tuyển dụng 2018; ký kết hợp tác với nhiều đơn vị nhằm thúc đẩy các hoạt động đào tạo, nghiên cứu khoa học như: công ty PwC Vietnam, công ty KPMG, Viện Kế toán Công chứng Vương quốc Anh và xứ Wales (ICAEW), Trường Đại học Minnesota (Hoa Kỳ), Trường Đại học Dublin City (Ireland), Viện Johnvon Neumann;...

10 ĐOÀN THANH NIÊN ĐẠT THÀNH TÍCH XUẤT SẮC TRONG CÔNG TÁC ĐOÀN VÀ PHONG TRÀO THANH NIÊN TPHCM

Cùng với những thành tích chung của Trường, hoạt động của các tổ chức đoàn thể cũng đạt được những thành tích nổi bật trong năm 2018: Công đoàn Trường nhận Cờ thi đua vững mạnh xuất sắc của Liên đoàn Lao động TP.HCM, Đoàn Thanh niên đạt thành tích xuất sắc trong công tác Đoàn – Hội Thành phố, Hội Sinh viên đạt danh hiệu lá cờ đầu năm học 2017-2018 và nhận bằng khen của Chủ tịch UBND TP.HCM;...

ThS Nguyễn Văn Nên tổng hợp

2018 là một năm kinh tế Việt Nam gặt hái được những thành công tốt đẹp với đà tăng trưởng nhanh nhờ đẩy mạnh xuất khẩu, duy trì được nguồn đầu tư ổn định từ bên ngoài, cũng như sự điều hành ổn định về kinh tế vĩ mô và kiềm chế nợ công hiệu quả của Chính phủ. Trong số 12 chỉ tiêu kế hoạch được Quốc hội thông qua cho năm 2018, có 8 chỉ tiêu vượt và 4 chỉ tiêu đạt mục tiêu kế hoạch đề ra.

Tốc độ tăng trưởng kinh tế

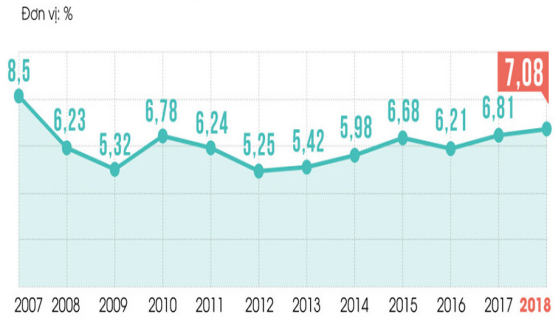

Trong bối cảnh thương mại thế giới đang nổi lên một số vấn đề như bảo hộ, tự vệ,... nhưng vẫn còn nhiều lạc quan và cơ hội hợp tác. Nhờ có niềm tin đó, kinh tế Việt Nam tiếp tục tăng trưởng ấn tượng, năm 2018 đạt tốc độ tăng trưởng 7,08%. Con số này cao hơn nhiều các nước trong khu vực và cao nhất trong 10 năm qua kể từ cuộc khủng hoảng kinh tế thế giới năm 2008. Tăng trưởng khu vực nông, lâm nghiệp và thuỷ sản được phục hồi rõ nét nhờ tiếp tục thực hiện hiệu quả cơ cấu lại ngành, vùng sản xuất theo 3 trục sản phẩm. Mặc dù đạt được mức tăng trưởng cao, Chính phủ cũng đã thực hiện thành công mục tiêu kiểm soát tốc độ tăng chỉ số giá tiêu dùng dưới 4%, vượt mục tiêu Quốc hội giao.

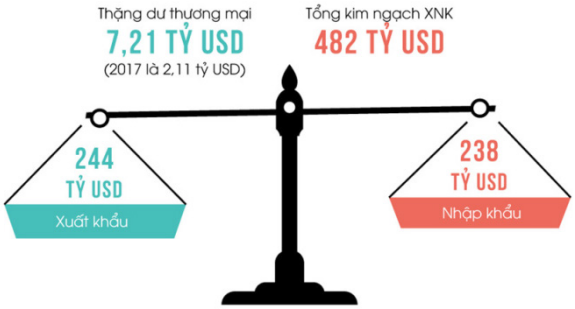

Kim ngạch xuất nhập khẩu

Kim ngạch xuất nhập khẩu hàng hóa tăng cao, ước tính tổng kim ngạch xuất nhập khẩu hàng hoá cả năm đạt 482 tỷ USD, tăng 11% so với năm 2017. Trong đó, kim ngạch xuất khẩu hàng hóa ước đạt 244 tỷ USD, tăng 11,2% và cả năm ước xuất siêu hơn 7 tỷ USD, vượt xa mục tiêu nhập siêu dưới 3%. Xuất khẩu của Việt Nam trong năm 2018 còn có được động lực từ các FTA đã có hiệu lực và đang tiếp tục đàm phán, ký kết. Nhất là khi cộng đồng doanh nghiệp tận dụng tốt hơn cơ hội từ các FTA sẽ là yếu tố tích cực thúc đẩy quá trình xuất khẩu hàng hóa. Đặc biệt, cùng với việc không ngừng cải cách thủ tục hành chính, tạo hành lang thông thoáng cho doanh nghiệp hoạt động theo tinh thần Chính phủ kiến tạo, sẽ là động lực rất lớn trong việc phát triển các doanh nghiệp xuất khẩu trong nước cũng như thu hút mở rộng đầu tư và xuất khẩu sản phẩm của các doanh nghiệp.

Vốn đầu tư trực tiếp nước ngoài

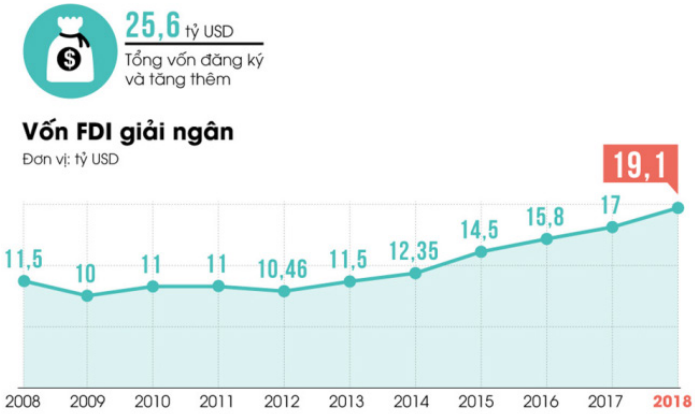

So với kết quả thu hút FDI năm 2017, thu hút FDI 2018 đã có sự sụt giảm. Sự sụt giảm về số lượng thu hút FDI năm 2018 đã phần nào cho thấy thu hút FDI bắt đầu có sự chọn lọc và chú trọng hiệu quả, chất lượng, đảm bảo định hướng phát triển bền vững, bảo vệ môi trường. Các dự án chủ yếu tăng lên ở lĩnh vực như thành phố thông minh, phát triển công nghệ cao,... là lĩnh vực được khuyến khích, đồng thời, đây cũng đang trở thành yêu cầu, đòi hỏi trong cách mạng công nghiệp 4.0. Mặc dù số vốn đăng ký có sụt giảm so với năm 2017 nhưng số vốn giải ngân trong năm 2018 lại cao nhất trong 10 năm trở lại đây. Điều này cho thấy môi trường đầu tư, sản xuất kinh doanh tại Việt Nam ngày càng được cải thiện tốt hơn.

Tình hình đăng ký doanh nghiệp

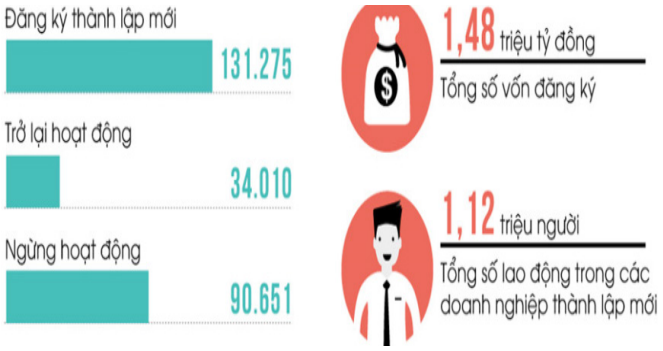

Một chỉ tiêu khác để khẳng định xu thế tích cực của nền kinh tế trong năm 2018 là tình hình đăng ký kinh doanh tiếp tục khởi sắc. Trong năm, cả nước có hơn 130.000 doanh nghiệp đăng ký thành lập mới với tổng vốn đăng ký gần 1500 nghìn tỷ đồng, tăng 3,5% về số doanh nghiệp và tăng 14,1% về số vốn đăng ký so với năm 2017. Điều này cho thấy trong điều kiện Việt Nam bắt đầu hội nhập quốc tế sâu rộng, doanh nghiệp có nhiều thuận lợi để hoạt động, môi trường kinh doanh ngày càng thuận tiện.

Khách quốc tế đến Việt Nam

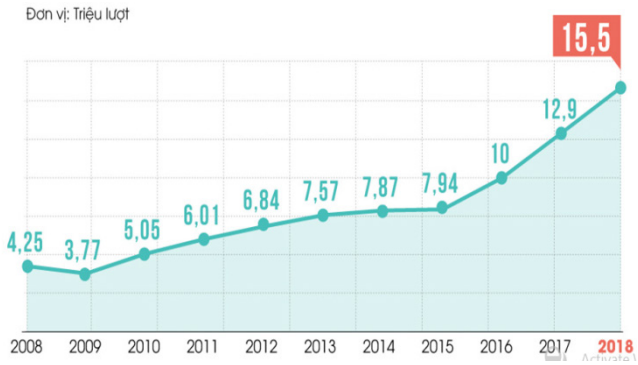

Kết quả tăng trưởng lượng khách quốc tế đến Việt Nam qua các năm cho thấy ngành du lịch Việt Nam đã có những hướng đi đúng đắn trong phát triển du lịch. Kết quả 15,5 triệu lượt khách quốc tế đến Việt Nam là minh chứng cho thành công của ngành du lịch Việt Nam trong năm 2018. Toàn ngành du lịch Việt Nam đang tích cực chuẩn bị cho Diễn đàn Du lịch ASEAN năm 2019. Việc đăng cai tổ chức các hoạt động trong khuôn khổ Diễn đàn Du lịch ASEAN 2019 sẽ góp phần đem lại hiệu quả thiết thực cho hợp tác, gắn kết chặt chẽ trong phát triển du lịch khu vực ASEAN. Đây cũng là cơ hội nâng cao vị thế, hình ảnh của du lịch Việt Nam trong khu vực và trên thế giới.

Thay lời kết

Những con số lạc quan từ bức tranh kinh tế Việt Nam 2018 sẽ là nền tảng tốt cho sự đột phát tiếp theo trong năm 2019. Triển vọng kinh tế Việt Nam năm 2019 và cả 2020 dự báo tiếp tục khả quan, nhất là môi trường kinh tế vĩ mô ổn định, niềm tin vào cải cách môi trường đầu tư, kinh doanh được củng cố. Tuy nhiên, cũng lưu ý một số rủi ro, thách thức tới nền kinh tế năm 2019 như chịu ảnh hưởng từ chiến tranh thương mại giữa các quốc gia, nền kinh tế lớn kết hợp với yếu tố rủi ro địa chính trị, xu hướng bảo hộ thương mại nội địa. Bên cạnh đó là những thách thức đến từ các yếu tố nội tại của nền kinh tế như trình độ công nghệ thấp, đất đai, tài nguyên đang dần bị suy giảm, trình độ phát triển khu vực kinh tế trong nước và khu vực kinh tế có vốn nước ngoài còn chênh lệch, nhất là trong xuất nhập khẩu. Để giữ vững những thành tựu đã đạt được, cần tiếp tục cơ cấu lại nền kinh tế gắn với đổi mới mạnh hơn nữa mô hình tăng trưởng, nâng cao chất lượng tăng trưởng, năng suất lao động và sức cạnh tranh của nền kinh tế; tạo sự chuyển biến rõ nét hơn trong từng ngành, từng lĩnh vực, nhất là trong bối cảnh thực hiện chiến lược quốc gia về cách mạng công nghiệp 4.0.

Nguồn hình ảnh: https://news.zing.vn

VIỆT NAM CHÍNH THỨC THAM GIA CPTPP VÀ HIỆU LỰC CỦA CPTPP

TS Mai Thị Cẩm Tú
Khoa Kinh tế Đối ngoại

Việt Nam đã chính thức trở thành thành viên của Hiệp định Đối tác Toàn diện và Tiến bộ xuyên Thái Bình Dương (Comprehensive and Progressive Agreement for Trans-Pacific Partnership – CPTPP), điều này có ý nghĩa vô cùng quan trọng, đã tạo ra những cơ hội kinh tế mới cho các doanh nghiệp Việt Nam nói riêng và Việt Nam nói chung, là động lực phát triển kinh tế mạnh mẽ của đất nước.

CPTPP là một Hiệp định toàn diện, bao trùm nhiều nguyên tắc từ thương mại, đầu tư, kinh doanh, tài chính,... đến cả mua sắm Chính phủ; chính sách cạnh tranh; doanh nghiệp nhà nước; sở hữu trí tuệ; lao động; môi trường; hợp tác và nâng cao năng lực; nâng cao sức cạnh tranh và thuận lợi hóa hoạt động kinh doanh; minh bạch hóa và chống tham nhũng; hành chính và thể chế;... Trong đó, có thể coi thương mại là lĩnh vực mà CPTPP tác động mạnh mẽ nhất.

Ngay sau khi CPTPP có hiệu lực, Việt Nam được hưởng các ưu đãi xóa bỏ thuế quan của các nước dành cho Việt Nam lên đến khoảng 78-95% tổng dòng thuế trong biểu thuế đối với các mặt hàng xuất khẩu chủ lực của Việt Nam; nới lỏng cách xác định và tinh gọn thủ tục xuất xứ hàng hóa trong xuất nhập khẩu; đồng thời, Việt Nam phải thực thi ngay các quy định mới về trợ cấp xuất khẩu, phòng vệ nông nghiệp, tính minh bạch và thống nhất về các biện pháp an toàn vệ sinh thực phẩm, kiểm dịch động thực vật (SPS). Mặt khác, theo lộ trình các nước thành viên sẽ xóa bỏ đến 97-100% số dòng thuế trong biểu thuế cho Việt Nam được hưởng.

Hiệp định Đối tác Toàn diện và Tiến bộ xuyên Thái Bình Dương (CPTPP), tiền thân là Hiệp định Đối tác xuyên Thái Bình Dương (TPP), đã được 11 nước tham gia chính thức ký kết vào ngày 08 tháng 3 năm 2018 tại Chile. Đây là 11 nền kinh tế do Nhật Bản đề xuất khởi động lại TPP mới sau khi Mỹ rút lui khỏi TPP. 11 nước thành viên của CPTPP bao gồm: Australia, Brunei, Canada, Chile, Nhật Bản, Malaysia, Mexico, New Zealand, Peru, Singapore và Việt Nam; có quy mô kinh tế chiếm khoảng 13,5% GDP và 15,2% tổng kim ngạch thương mại toàn cầu, thấp hơn khá nhiều so với quy mô của TPP khi có Mỹ (38,2% GDP và 26,5% kim ngạch thương mại toàn cầu). Mặc dù Mỹ rút lui nhưng quy mô của CPTPP vẫn khá lớn, trong khi gánh nặng thực thi các điều khoản đã giảm đáng kể so với trước.

Mục tiêu chung của CPTPP nhằm duy trì mở cửa thị trường, thúc đẩy thương mại thế giới và tạo ra những cơ hội kinh tế mới cho người dân thuộc mọi mức thu nhập và hoàn cảnh kinh tế; thúc đẩy hơn nữa hội nhập và hợp tác kinh tế khu vực giữa các bên; tăng cường cơ hội thúc đẩy tự do hóa thương mại và đầu tư khu vực.

Quốc hội vừa ban hành Nghị quyết số 72/2018/QH14 ngày 12.11.2018 về việc phê chuẩn Hiệp định Đối tác Toàn diện và Tiến bộ xuyên Thái Bình Dương cùng các văn kiện liên quan.

Các cam kết, nhóm cam kết trong Hiệp định CPTPP được áp dụng trực tiếp khi Hiệp định có hiệu lực đối với Việt Nam như sau:

Thứ nhất, thuế quan các nước CPTPP cho Việt Nam được xóa bỏ và cắt giảm theo lộ trình giảm thuế nhanh chóng với ba hình thức cơ bản của CPTPP.

- Xóa bỏ thuế quan ngay sau khi Hiệp định có hiệu lực cho khoảng từ 78-95% số dòng thuế trong Biểu thuế. Cụ thể: Singapore cắt giảm 100%; Australia cắt giảm 93%; Brunei cắt giảm 92%; Canada cắt giảm 94,9%; Chile cắt giảm 95,1%; New Zealand cắt giảm 94,6%; Nhật Bản cắt giảm 86%; Malaysia cắt giảm 84,7%; Mexico cắt giảm 77,2%; Peru cắt giảm 80,7% tổng số dòng thuế.

Một số mặt hàng xuất khẩu chủ lực của Việt Nam được hưởng thuế quan ưu đãi do cắt giảm thuế suất ngay sau khi CPTPP có hiệu lực như: (1) Thủy sản: Canada, Peru sẽ xóa bỏ thuế quan tất cả các sản phẩm thủy sản; (2) Hạt điều: Tất cả các nước xóa bỏ thuê quan ngay; (3) Gỗ và sản phẩm gỗ: 9 nước xóa bỏ thuế quan ngay đối với hầu hết sản phẩm xuất khẩu của Việt Nam, chiếm từ 85-100% kim ngạch xuất khẩu tùy từng đối tác; (4) Cà phê: 9 nước xóa bỏ thuế quan ngay đối với cà phê nguyên liệu HS 09 và cà phê hòa tan HS 21; (5) Hồ tiêu: 9 nước xóa bỏ thuế quan ngay; (6) Chè: 9 nước xóa bỏ thuế quan ngay; (7) Mật ong: 9 quốc gia xóa bỏ thuế quan ngay; (8) Đường và sản phẩm đường: 6 nước xóa bỏ thuế quan ngay: Canada, Úc, New Zealand, Brunei, Malaysia, Singapore; Peru và Chile: xóa bỏ thuế quan nhưng áp dụng hệ thống điều chỉnh thuế nhập khẩu nếu trong nước có biến động giá; Nhật Bản: cam kết hạn ngạch TPP đối với đường tiêu dùng thông thường nhưng lượng hạn ngạch nhỏ không đáng kể.

- Đến cuối lộ trình giảm thuế, sẽ xóa bỏ đến 97-100% số dòng thuế trong biểu thuế.
- Lộ trình xóa bỏ thuế: đối với hàng hóa thông thường là khoảng từ 5-10 năm, đối với hàng hóa nhạy cảm là trên 10 năm hoặc áp dụng hạn ngạch thuế quan.

Thứ hai, CPTPP chỉ ràng buộc các nước thành viên về các biện pháp đối với trợ cấp xuất khẩu cho nông sản. Cụ thể, CPTPP cấm các nước thành viên trợ cấp xuất khẩu cho nông sản sang các nước thành viên CPTPP khác. Ngoài ra, các nước CPTPP cam kết sẽ cùng làm việc với nhau trong WTO để xây dựng các quy tắc đa phương về tín dụng xuất khẩu, các chương trình bảo hiểm và bảo lãnh tín dụng xuất khẩu. CPTPP không có cam kết về trợ cấp nội địa đối với nông sản. Về doanh nghiệp nhà nước hoạt động xuất khẩu nông sản, CPTPP không có quy định cụ thể liên quan đến các doanh nghiệp thương mại nhà nước xuất khẩu các sản phẩm nông nghiệp.

Thứ ba, phòng vệ nông nghiệp. Hàng nông nghiệp có xuất xứ từ một Bên sẽ không chịu thuế quan áp dụng đối với trợ cấp đặc biệt theo Hiệp định WTO về nông nghiệp.

Thứ tư, Hiệp định CPTPP cho phép cộng gộp toàn bộ để xác định xuất xứ hàng hóa, có nghĩa là cộng gộp phần giá trị gia tăng của sản xuất bất kỳ trên nguyên vật liệu không có xuất xứ vào trị giá có xuất xứ của thành phẩm.

Thứ năm, miễn giấy chứng nhận xuất xứ. Hiệp định không yêu cầu giấy chứng nhận xuất xứ nếu giá trị hải quan nhập khẩu không vượt quá 1000 USD hoặc số tiền tương đương bằng đồng tiền của bên nhập khẩu hoặc một số tiền lớn hơn do bên nhập khẩu quy định.

Thứ sáu, minh bạch hóa. Hiệp định yêu cầu các biện pháp an toàn thực phẩm và kiểm dịch động thực vật (SPS) có hiệu lực sau 6 tháng kể từ ngày công bố trừ các biện pháp áp dụng đối với vấn đề khẩn cấp hoặc biện pháp có mục đích làm thuận lợi thương mại. Mặt khác, các bên phối hợp trong việc trao đổi thông tin liên quan đến SPS.

Tóm lại, ngay sau khi CPTPP có hiệu lực, Việt Nam đã hưởng được những ưu đãi to lớn về mặt thuế quan, các nước đã xóa bỏ 78-95% tổng dòng thuế trong biểu thuế đối với các mặt hàng xuất khẩu chủ lực của Việt Nam. Đồng thời, Hiệp định đã tinh gọn nhiều thủ tục, quy định liên quan đến thương mại giữa các nước. Điều này, đã góp phần tích cực cho Việt Nam tăng trưởng kinh tế trong thời gian tới. Tuy nhiên, những thách thức lớn nhất mà CPTPP đặt ra cho Việt Nam đó là cải cách thể chế.

Nguồn tham khảo: *Nghị Quyết số 72/2018/QH14 về phê chuẩn Hiệp định Đối tác Toàn diện và Tiến bộ xuyên Thái Bình Dương (CPTPP) cùng các văn bản có liên quan.*

TẦM GƯƠNG NÀO CHO UEL TRÊN ĐƯỜNG PHÁT TRIỂN?

PGS.TS Nguyễn Ngọc Điện

Nói đến đại học như là nơi đào tạo nhân tài, người ta thường liên tưởng đến những tên tuổi lừng danh. Ở tầm thế giới, đó là Harvard, Yale, MIT, Sorbonne,... Đó đúng là những địa chỉ mơ ước của nhiều người học với hoài bão bay cao, vươn xa trong các lĩnh vực khoa học, kỹ thuật, công nghệ, văn hoá, nghệ thuật, chính trị,...

Nhưng trên thực tế, người học đại học điển hình được hình dung là người trẻ tuổi và có tiềm năng khai trí trung bình hoặc trên trung bình, xuất thân từ gia đình bình thường và có những dự tính bình thường về nghề nghiệp, về sự dấn thân trong quan hệ cộng đồng. Để một người như thế có điều kiện tự chuẩn bị tốt nhất để có thể vào đời, thì địa chỉ lý tưởng lại không phải là Harvard, Yale,... Một đại học trung bình hoặc trên trung bình mới là sự lựa chọn hợp lý cho người học trong trường hợp này.

Lựa chọn mô hình cho sự phát triển của đại học cũng theo cùng một logic. Mỗi quốc gia có đặc điểm riêng về kinh tế, xã hội và có những vấn đề đặc thù cần giải quyết nhằm các mục tiêu tiêu phát triển. Đại học của quốc gia, được hiểu là cơ sở đào tạo và nghiên cứu ở trình độ cao, phải thực hiện công việc thuộc chức năng của mình như thế nào để phục vụ thiết thực cho việc thực hiện các mục tiêu ấy.

Việt Nam là một nước có trình độ phát triển kinh tế xã hội ở mức trung bình; mặt bằng dân trí cũng trung bình. Xây dựng đại học dành cho tinh hoa ở Việt Nam theo mô hình Yale hay Harvard hoặc xây dựng đại học dành cho số đông người học

theo một khuôn mẫu nào đó của một nước tiên tiến như Hoa Kỳ chưa hẳn là cách làm thông minh và đem lại hiệu quả.

Nói riêng về việc xây dựng một đại học tiên phong ở Việt Nam với sứ mạng dẫn dắt xã hội, việc áp dụng mô hình đại học hàng đầu thế giới là điều không khả thi và không cần thiết. Lý do đầu tiên là Nhà nước không đủ kinh phí để đầu tư cho cơ sở vật chất cũng như để trả lương cho các nhà khoa học đầu ngành. Ngay nếu như Nhà nước sẵn sàng bấm bụng đầu tư mạnh hoặc có nhà đầu tư chấp nhận bỏ tiền để xây dựng một đại học thật hiện đại về cơ sở vật chất, thì cũng sẽ không có nhiều nhà khoa học đầu ngành chấp nhận đến để gắn bó lâu dài. Môi trường làm việc không chỉ đơn giản gồm có cơ sở vật chất mà là tổng hòa nhiều yếu tố - điều kiện vật chất, xã hội, con người,... Việt Nam không phải là Hoa Kỳ, Pháp, Đức.

Bởi vậy, nếu xác định sứ mạng của một đại học nào đó ở Việt Nam là để lĩnh ấn tiên phong dẫn dắt xã hội tiến về phía trước một cách chắc chắn và bền vững, thì đừng tìm cách xây nhà thật to, đẹp, mua sắm trang thiết bị hiện đại và chiêu dụ các nhà khoa học đạt giải Nobel. Điều quan trọng là làm thế nào trí thức, nhà khoa học, nhà giáo có năng lực, có động lực phục vụ, cống hiến, sẵn sàng đảm nhận vài trò tinh hoa để thúc đẩy xã hội, phát triển đất nước trên một mặt bằng hiện có.

Kinh nghiệm cho thấy đối với Việt Nam, các mô hình đại học tốt nhất cả đào tạo tinh hoa lẫn đào tạo nguồn nhân lực theo kiểu đại trà là các đại học của Israel. Đây là quốc gia mà xuất phát điểm về trình độ phát triển kinh tế - xã hội có nhiều nét tương đồng, dân tộc tính cũng có nhiều nét tương đồng so với Việt Nam. Các đại học Isarel phát triển không ồn ào, không chạy đua tìm kiếm nhãn mác, thứ hạng, cũng không tìm cách chiêu dụ bằng mọi giá các tên tuổi lớn về khoa học; nhưng đó thật sự là chỗ dựa của quốc gia trong việc xây dựng lực lượng lao động trình độ cao, cũng như xây dựng đội ngũ trí thức, nhà khoa học đầu ngành trong mọi lĩnh vực từ kinh tế, kỹ thuật, khoa học công nghệ, đến văn hóa, nghệ thuật.

Việt Nam đã và đang phát triển mối quan hệ hợp tác nhiều mặt với Israel ở mọi cấp độ, từ cấp Nhà nước, cấp thể chế, đến quan hệ cá nhân. Bầu không khí hợp tác cởi mở là điều kiện thuận lợi để thúc đẩy, phát triển giao lưu giữa Trường Đại học Kinh tế - Luật và các trường đại học của Israel, từ đó, thu được các kinh nghiệm, bài học quý giá cho công cuộc chinh phục tương lai.

NGHIÊN CỨU KHOA HỌC TẠI UEL: NHỮNG ĐIỂM NHẤN NĂM 2018

PGS.TS Trịnh Quốc Trung
ThS Nguyễn Anh Tuấn

Nghiên cứu khoa học luôn được xác định là nhiệm vụ trọng tâm trong các hoạt động của Trường Đại học Kinh tế - Luật (UEL), đặc biệt là trong bối cảnh Trường phát triển theo định hướng đại học nghiên cứu. Trong năm 2018, cùng với chủ đề của ĐHQG TP.HCM: "Khoa học công nghệ – Nâng tầm hội nhập", UEL đã cụ thể hoá bằng nhiều hoạt động và những chủ trương, chính sách hợp lý nhằm tạo bàn đạp để phát triển hoạt động này trong các năm tiếp theo.

Hoạt động nghiên cứu khoa học tại Trường Đại học Kinh tế - Luật năm 2018

1. Thực hiện đề tài, đề án nghiên cứu khoa học:

Hoạt động	Đề tài nhà nước	Đề tài cấp ĐHQG		Đề tài cấp cơ sở	Đề tài các địa phương khác	Đề án/ đề tài quốc tế	Tổng cộng
		Loại B	Loại C				
Đăng ký mới (2019)	2	2	10		2	2	18
Triển khai (2018)		1	7	13		2	23
Nghiệm thu		1	3	15		1	20
Huỷ/ Thanh lý			1	5			6

Tình hình thực hiện đề tài các cấp tại UEL năm 2018

Năm 2018, Trường Đại học Kinh tế - Luật đã triển khai tổng cộng 23 đề tài mới các cấp. Trong số này cần phải kể đến việc Trường đã triển khai 02 đề án với tổ chức quốc tế. Điều này đánh dấu sự chuyển biến về chất lượng khi Trường đang tiếp tục thực hiện chủ trương hội nhập vào khoa học quốc tế. Các đề tài, đề án này sẽ góp phần mở rộng đối tác học thuật, hỗ trợ khả năng nghiên cứu và công bố của nhà khoa học, từ đó sẽ nâng cao hình ảnh, thương hiệu của UEL ở phạm vi trong nước và quốc tế.

2. Công bố khoa học

Trong năm 2018, Trường đã có 34 nghiên cứu công bố trên tạp chí khoa học quốc tế, 145 bài đăng trên tạp chí trong nước và 288 nghiên cứu đăng trên các kỷ yếu Hội thảo. Số lượng này có sự gia tăng so với các năm trước, đặc biệt là các công bố trên tạp chí khoa học quốc tế. Ngoài ra, các nghiên cứu cũng đã hướng về mặt chất lượng khi các cán bộ, giảng viên đã chủ động đăng tải trên các tạp chí khoa học uy tín quốc tế: có 02 bài trên các tạp chí thuộc danh mục SSCI, 03 bài báo trên tạp chí Quốc tế khác thuộc ISI, 06 bài đăng tải trên các tạp chí Scopus và 23 bài quốc tế ngoài ISI. Số lượng công bố trên các kỷ yếu Hội thảo khoa học cũng được tăng lên đáng kể (97%), trong đó có tới 63 bài đăng trên các kỷ yếu Hội thảo quốc tế.

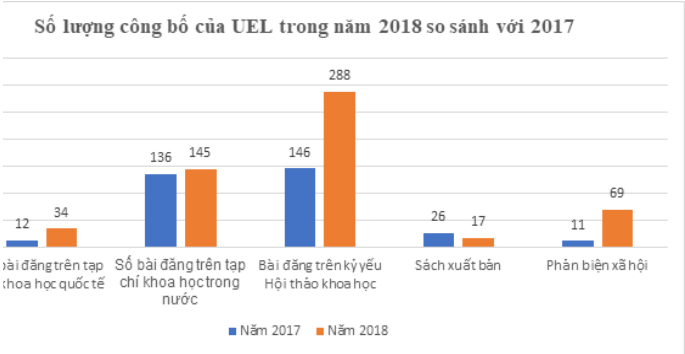

Ngoài ra, với chính sách khuyến khích phản biện, thể hiện uy tín của nhà khoa học và tăng hình ảnh của Trường, trong năm 2018, các cán bộ, giảng viên Trường đã đăng tải 69 bài phản biện xã hội được đăng tải trên các phương tiện truyền thông, đại chúng như báo in, báo điện tử, truyền hình và mạng xã hội.

3. Tổ chức các hội thảo khoa học

Về Hội thảo quốc tế, Trường đã tổ chức hoặc phối hợp tổ chức định kỳ các Hội thảo uy tín, với sự tham gia của nhiều nhà khoa học uy tín thế giới: như

Hội thảo VICIF (phối hợp cùng Hiệp hội các nhà khoa học tài chính Việt Nam trên toàn cầu, Trường ĐH Ngoại thương, Trường ĐH Kinh tế, ĐH Đà Nẵng); Hội thảo khoa học các nhà khoa học trẻ (International Conference for Young Researchers in Economics and Business, ICYREB) được phối hợp bởi nhiều trường đại học trong khối kinh tế, quản trị kinh doanh như Trường ĐH Kinh tế Quốc dân, Trường ĐH Kinh tế TP.HCM, Trường ĐH ngoại thương,... Ngoài ra, với sự phối hợp của nhiều bên liên quan, Trường đã tổ chức thành công "Diễn đàn Kinh doanh IoT châu Á năm 2018", thu hút hơn 200 đại biểu từ nhiều quốc gia trong khu vực và thế giới tham dự.

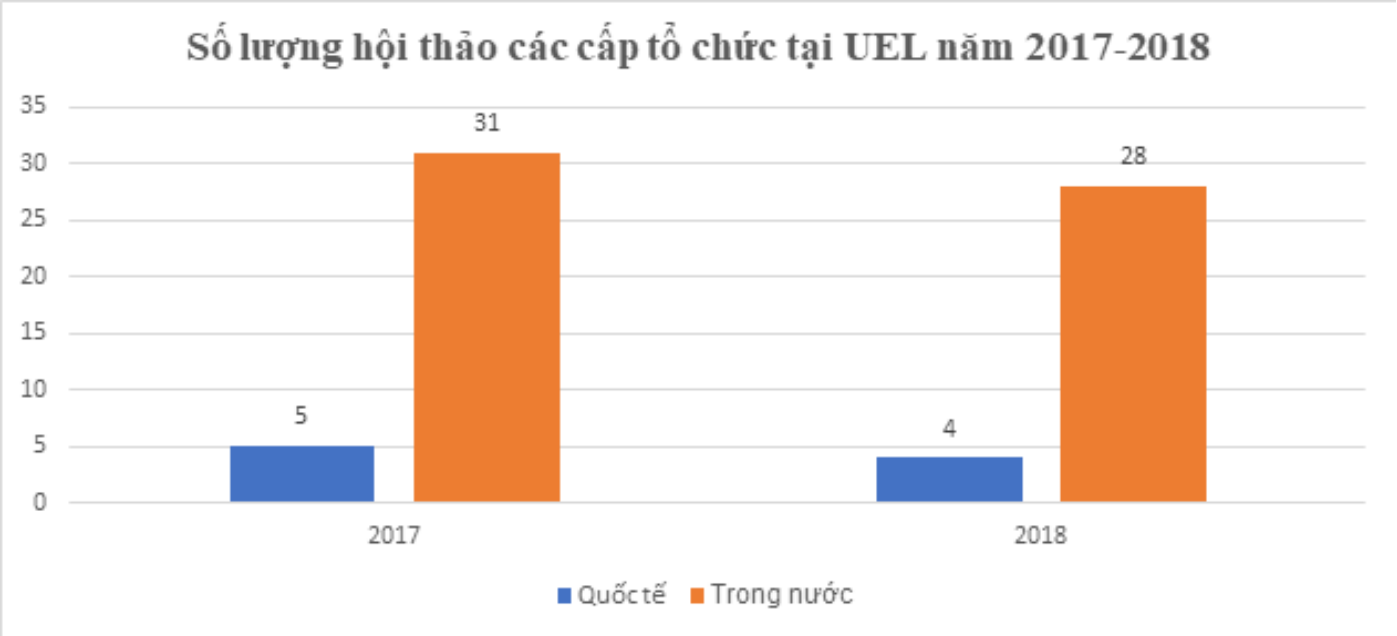

4. Hoạt động nghiên cứu khoa học dành cho người học

Chỉ tiêu	Năm học 2016-2017	Năm học 2017-2018
Số lượng sinh viên đăng ký thực hiện	783	773
Số lượng đề tài đăng ký	191	182
Số lượng sinh viên hoàn thành đề tài (cấp Khoa)	287	403
Số lượng đề tài hoàn thành cấp Khoa	72	92
Số lượng sinh viên được bảo vệ cấp Trường	167	183
Số lượng đề tài được bảo vệ cấp Trường	40	41
Số lượng giải thưởng cấp Trường	20	23
Số lượng đề tài tham gia các cấp khác	25	21
Euréka (cấp thành)	20	15
Số lượng giải thưởng cấp Thành phố (giải thưởng Euréka)	2	1
Cấp Bộ giáo dục và đào tạo	5	6
Số lượng giải thưởng cấp Bộ Giáo dục và Đào tạo (Giải thưởng tài năng khoa học trẻ Việt Nam)	4	4
Số lượng giảng viên tham gia hướng dẫn nghiên cứu	52	45

Trong năm 2018, UEL đã cử 06 đề tài đạt giải Nhất thuộc các lĩnh vực nghiên cứu của sinh viên Trường tham dự giải thưởng cấp Bộ và trong số này đã mang về một giải Nhì lĩnh vực Pháp lý (lĩnh vực này không có giải Nhất); một giải Ba và hai giải Khuyến khích. Tương tự, trong số 15 đề tài tham dự Giải thưởng Eureka, Trường có một giải Nhất lĩnh vực Hành chính – Pháp lý. Ngoài ra, sinh viên Trường cũng tham gia nhiều hoạt động học thuật khác trên phạm vi trong nước và quốc tế, đạt được nhiều thành tích đáng ghi nhận.

Nghiên cứu khoa học sinh viên đã dần trở thành một hoạt động hữu ích, nhận được sự hưởng ứng nhiệt

tình từ phía sinh viên. Lần đầu tiên trong các năm trở lại đây, tỷ lệ hoàn thành đề tài của số sinh viên đăng ký lên đến trên 50% (92 đề tài hoàn thành trên tổng số 183 đề tài đăng ký).

5. Xây dựng các quy định, chính sách thúc đẩy nghiên cứu khoa học

Với việc xác định tạo ra một môi trường thuận lợi, hỗ trợ cho các cán bộ, giảng viên của Trường nên các chính sách, quy định nghiên cứu khoa học luôn được chú trọng xây dựng.

Hoạt động nghiên cứu khoa học dành cho người học trong những năm trước chỉ chú trọng sinh viên, năm 2018, với việc ban hành quy định về hoạt động nghiên cứu khoa học dành cho người học sau đại học (học viên cao học và nghiên cứu sinh) đã thể hiện quyết tâm rất lớn của Trường cố gắng phát huy sức mạnh của các thế hệ người học để dần chuyển biến và phát triển Trường theo định hướng nghiên cứu.

Ngoài ra, các hoạt động phối hợp nghiên cứu, thực hiện các đề tài, đề án trong nước, quốc tế và địa phương đã dần được sự quan tâm của các cán bộ, giảng viên với việc xây dựng chính sách hỗ trợ ban đầu.

Hội thảo khoa học phối hợp với Trường ĐH Kinh tế Quốc dân tổ chức

Định hướng và giải pháp đẩy mạnh hoạt động nghiên cứu khoa học của Trường trong năm 2019

Đẩy mạnh các hoạt động nghiên cứu trong trường theo hướng nâng cao chất lượng, gắn kết giữa đào tạo với nghiên cứu khoa học. Với những nghiên cứu mang tính hàn lâm, cần tăng cường các hoạt động công bố, thể hiện năng lực và uy tín của nhà khoa học nói riêng, của Trường nói chung. Với những hoạt động khoa học mang tính ứng dụng, cần thể hiện sự gắn kết trực tiếp giữa nghiên cứu với tư vấn chính sách, giải quyết những vấn đề thực tiễn của xã hội, thể hiện trách nhiệm xã hội của nhà trường với sự phát triển của doanh nghiệp, địa phương, nhà nước.

Khuyến khích các hoạt động nghiên cứu khoa học dành cho người học, đặc biệt là người học sau đại học và cụ thể hoá bằng sản phẩm là các công bố khoa học trên tạp chí, kỷ yếu Hội thảo trong nước và quốc tế.

Nhóm sinh viên khoa Kinh tế đối ngoại thực hiện NCKH

Chú trọng hoạt động lan tỏa, thu hút các nhà khoa học hàng đầu về làm việc, nghiên cứu tại Trường. Nghiên cứu khoa học cần được tạo thành một hệ thống gắn kết, thu hút được sự quan tâm, tham gia của nhiều thế hệ người học: sinh viên, học viên, nghiên cứu sinh, các nhà khoa học trong trường.

Thành lập các nhóm nghiên cứu mạnh đủ sức hoạt động, nghiên cứu và đăng ký các đề tài cấp nhà nước, tỉnh và địa phương.

Cần có đầu tư, nỗ lực từ phía các nhà khoa học cũng như bộ phận quản lý, hỗ trợ. Bên cạnh áp dụng công nghệ trong quản lý thì các cán bộ, giảng viên, nhà khoa học cần phải nỗ lực nâng cao năng lực nghiên cứu, trình độ ngoại ngữ, kết hợp giữa nghiên cứu liên ngành, đa ngành để tạo ra thế mạnh và các nhóm nghiên cứu mạnh, đủ năng lực cạnh tranh, thực hiện các đề tài, dự án cấp tỉnh, Bộ, Nhà nước, quốc tế. Ngoài ra, để phục vụ công tác nghiên cứu, Trường đang tiến hành đăng ký triển khai đề án xây dựng phòng thí nghiệm luật và trung tâm nghiên cứu triển khai công nghệ ngân hàng để bổ sung các nguồn dữ liệu lớn phục vụ cho hoạt động nghiên cứu của nhà trường.

NHỮNG ĐIỂM MỚI TRONG KỲ THI THPT QUỐC GIA NĂM 2019

ThS Cù Xuân Tiến tổng hợp

NHỮNG ĐIỂM MỚI CỦA KỲ THI THPT QUỐC GIA 2019

Ngày 04.12.2018, Bộ Giáo dục và Đào tạo (GD-ĐT) đã chính thức công bố phương án thi THPT Quốc gia năm 2019 theo hướng giữ ổn định về phương thức tổ chức như các năm 2017, 2018 để không ảnh hưởng đến quá trình dạy và học của giáo viên, học sinh; đồng thời, thực hiện một số điều chỉnh kỹ thuật trong quy trình tổ chức thi nhằm khắc phục các hạn chế, bất cập để đảm bảo tổ chức Kỳ thi nghiêm túc, khách quan, an toàn.

Nội dung thi chủ yếu thuộc chương trình lớp 12

Nội dung đề thi nằm trong chương trình cấp THPT, chủ yếu là chương trình lớp 12; đảm bảo ngưỡng cơ bản để xét tốt nghiệp THPT và có độ phân hóa phù hợp để các cơ sở giáo dục đại học, giáo dục nghề nghiệp làm cơ sở cho tuyển sinh.

Bộ GD-ĐT đã sớm công bố đề thi tham khảo kỳ thi THPT Quốc gia 2019 cho đầy đủ các môn: toán, ngữ văn, ngoại ngữ (tiếng Anh, tiếng Pháp, tiếng Nga, tiếng Nhật, tiếng Đức, tiếng Trung), khoa học tự nhiên (lý, hoá, sinh), khoa học xã hội (lịch sử, địa lý, giáo dục công dân); giúp giáo viên, học sinh tổ chức dạy học, ôn tập chuẩn bị tham gia kỳ thi.

Theo đánh giá sơ bộ, so với năm 2018, đề thi tham khảo các môn thi THPT Quốc gia 2019 được xây dựng theo hướng nhẹ nhàng, các câu hỏi trắc nghiệm ngắn gọn hơn. Các câu hỏi thuộc bài thi khoa học tự nhiên (lý, hoá, sinh) đã giảm độ khó về tính toán, tập trung nhiều cho các câu hỏi mang bản chất của các môn học này hơn. Trong đề thi các môn lý, hoá, sinh cũng đã xuất hiện một vài câu hỏi kiểm tra về kỹ năng thực hiện thí nghiệm thuộc các bài học hình thành kiến thức mới.

Trường ĐH, CĐ địa phương không tham gia tổ chức thi tại địa phương mình.

Năm 2019, việc coi thi cũng sẽ thay đổi theo hướng trường đại học, cao đẳng địa phương sẽ không tham gia coi thi tại địa phương đó mà sẽ phải làm công tác coi thi tại địa phương khác.

Ngoài ra, Bộ cũng quy định chặt chẽ về sắp xếp phòng thi, nhất là đối với các thí sinh tự do; hướng dẫn chi tiết kỹ thuật niêm phong, lưu trữ, bảo quản bài thi, đề thi để tăng cường bảo mật; đặt camera giám sát và tăng cường trách nhiệm của các đối tượng có liên quan trong bảo quản đề thi, bài thi tại điểm thi, hội đồng thi.

Bảo quản bài thi, đặt camera giám sát chấm thi 24/24 giờ

Bộ GD-ĐT trực tiếp chỉ đạo tổ chức chấm bài thi trắc nghiệm, giao nhiệm vụ cho các trường ĐH chủ trì, đặt camera giám sát phòng chứa tủ đề thi, phòng

chấm thi 24/24 giờ. Sửa đổi, nâng cấp, hoàn thiện phần mềm chấm thi trắc nghiệm theo hướng tăng cường tính bảo mật và chức năng giám sát để ngăn ngừa các can thiệp trái phép.

Theo đó, mã hóa dữ liệu tạo ra trong quá trình xử lý bài thi trắc nghiệm để tránh người dùng can thiệp và đảm bảo trong suốt quá trình xử lý bài thi, cán bộ xử lý bài thi không thể có được thông tin về mối liên hệ giữa thông tin cá nhân của thí sinh với phần nội dung trả lời trắc nghiệm. Đồng thời, tăng cường thanh tra, kiểm tra, giám sát của Bộ GD-ĐT và của các trường ĐH, CĐ đối với việc chấm bài thi tự luận do sở GD-ĐT chủ trì.

Tăng cường kỹ năng phòng chống, phát hiện gian lận

Năm 2019, Bộ GD-ĐT yêu cầu tăng cường công tác thanh tra, kiểm tra, giám sát thực hiện các khâu tổ chức kỳ thi; Các cơ sở giáo dục thực hiện nghiêm túc việc lựa chọn, phân công cán bộ tham gia tổ chức thi, đảm bảo có đội ngũ cán bộ đủ năng lực và có ý thức trách nhiệm cao. Các đơn vị phối hợp với các cơ quan, nhất là cơ quan công an để tập huấn kỹ về nghiệp vụ tổ chức thi cũng như kỹ năng phòng chống, phát hiện gian lận, nhất là gian lận sử dụng công nghệ cao.

Thay đổi tỉ lệ điểm công nhận tốt nghiệp, tự chủ tuyển sinh

Năm 2019, Bộ GD-ĐT sẽ công bố công khai, rộng rãi thông tin tổng hợp phân tích kết quả thi trước khi công bố kết quả thi. Đồng thời, tăng tỷ lệ kết quả thi trong xét công nhận tốt nghiệp THPT. Dự kiến, điểm xét tốt nghiệp THPT gồm 70% điểm trung bình các bài thi THPT Quốc gia dùng để xét tốt nghiệp THPT + 30% điểm trung bình cả năm lớp 12 của thí sinh + điểm ưu tiên, khuyến khích (nếu có).

Bộ cũng thể hiện rõ quan điểm tăng tính tự chủ của các cơ sở giáo dục đại học, giáo dục nghề nghiệp trong tuyển sinh ĐH, CĐ. Cụ thể, các trường chủ động xây dựng và công bố đề án tuyển sinh đảm bảo nguyên tắc tự chủ; theo đó, ngoài phương thức sử dụng kết quả kỳ thi THPT Quốc gia làm cơ sở tuyển sinh, có thể sử dụng các phương thức khác để tuyển sinh.

CÁC PHƯƠNG THỨC TUYỂN SINH ĐẠI HỌC DỰ KIẾN CỦA UEL NĂM 2019

- Phương thức 1: Xét tuyển thẳng, ưu tiên xét tuyển thí sinh theo quy chế tuyển sinh đai học chính quy năm 2019 của Bộ GD-ĐT (tối đa 5% tổng chỉ tiêu);

- Phương thức 2: Ưu tiên xét tuyển theo quy định của Đại học Quốc gia TP.HCM (tối đa 20% tổng chỉ tiêu; thí sinh chỉ đủ điều kiện trúng tuyển khi điểm thi THPT Quốc gia của 3 môn tổ hợp xét tuyển phải từ 21 điểm trở lên);

- Phương thức 3: Xét tuyển dựa trên kết quả kỳ thi đánh giá năng lực do Đại học Quốc gia TP.HCM tổ chức (tối đa 25% tổng chỉ tiêu); Trong năm 2019, ĐHQG TP.HCM dự kiến sẽ tổ chức kỳ thi thành 2 đợt: đợt 1 trước kỳ thi THPT Quốc gia (ngày chủ nhật 31.3.2019) và đợt 2 sau kỳ thi THPT Quốc gia (ngày chủ nhật 7.7.2019).

- Phương thức 4: Xét tuyển dựa trên kết quả thi THPT Quốc gia năm 2019 (50-60% tổng chỉ tiêu). Tổ hợp xét tuyển: A00, A01, D01;

- Phương thức 5: Xét tuyển dựa trên học bạ đối với học sinh có quốc tịch nước ngoài hoặc học sinh Việt Nam học chương trình THPT quốc tế bằng tiếng Anh và các chương trình chất lượng cao giảng dạy bằng tiếng Anh (tối đa 20% tổng chỉ tiêu của các chương trình này).

ĐỔI MỚI TUYỂN SINH SAU ĐẠI HỌC: HƯỚNG ĐẾN CHẤT VÀ LƯỢNG

ThS Nguyễn Thị Lài
Phòng Sau đại học

Tuyển sinh sau đại học là một trong những hoạt động rất quan trọng của các trường đại học. Các trường đại học Việt Nam bắt đầu tập trung nhiều vào hoạt động tuyển sinh, đặc biệt là ở các trường đang thực hiện tự chủ đại học. Năm 2018 là một năm nhìn nhận sự thay đổi và nỗ lực không ngừng trong công tác đổi mới và nâng cao chất lượng đào tạo sau đại học.

Công tác tuyển sinh sau đại học được xem là một công tác quan trọng trong quá trình tuyển sinh – đào tạo đối với trình độ sau đại học. Đại học Quốc gia TP.HCM đã đề ra các giải pháp cải tiến nhằm nâng cao số lượng và chất lượng trong đào tạo sau đại học, thể hiện vai trò đầu tàu của mình trong đổi mới căn bản, toàn diện giáo dục và đào tạo.

Tuyển sinh sau đại học những năm gần đây

Thời gian qua, với sự phát triển kinh tế đất nước, sự gia tăng nhu cầu học lên cao của một bộ phận dân số, uy tín của Trường ngày càng khẳng định và số ngành tuyển sinh thạc sĩ của Trường tăng dẫn đến số lượng thí sinh đăng ký dự thi vào Trường tại TP.HCM trong giai đoạn 2001 – 2013 tăng cao, số thí sinh đăng ký dự thi thường gấp nhiều lần so với số chỉ tiêu được giao. Nhưng trong 5 năm trở lại đây (2014 – 2018), tỷ lệ này giảm đi đáng kể.

Có nhiều nguyên nhân khách quan dẫn đến tình trạng trên như nhu cầu học bị bão hòa, thị phần bị chia sẻ bởi nhiều trường tham gia đào tạo thạc sĩ... Ngoài ra, có một số nguyên nhân chủ quan như: việc quảng bá tuyển sinh vẫn theo truyền thống, chưa khai thác và sử dụng hiệu quả công cụ E-marketing và mạng xã hội trong quảng bá tuyển sinh, các khoa đào tạo chưa tham gia tích cực vào khâu quảng bá ngành học của mình,...

Thách thức trong công tác tuyển sinh và đào tạo tiến sĩ trong thời gian tới

Theo thông tư số 08/2017/TT-BGDĐT về ban hành quy chế tuyển sinh và đào tạo trình độ tiến sĩ, có hiệu lực từ ngày 01.01.2019, nhà trường sẽ đứng trước những thách thức lớn:

So với điều kiện tuyển sinh các năm trước, thì Điều 5 của thông tư 08 quy định điều kiện dự tuyển trình độ tiến sĩ có 2 điểm mới: (1) Là tác giả 01 bài báo hoặc báo cáo liên quan đến lĩnh vực dự định nghiên cứu đăng trên tạp chí khoa học hoặc kỷ yếu hội nghị, hội thảo khoa học chuyên ngành có phản biện trong thời hạn 03 năm (36 tháng) tính đến ngày đăng ký dự tuyển; (2) Không tổ chức thi ngoại ngữ mà Người dự tuyển là công dân Việt Nam phải có một trong những văn bằng, chứng chỉ minh chứng về năng lực ngoại ngữ sau: (i) Bằng tốt nghiệp đại học hoặc bằng thạc sĩ do cơ sở đào tạo nước ngoài cấp cho người học toàn thời gian ở nước ngoài mà ngôn ngữ sử dụng trong quá trình học tập là tiếng Anh hoặc tiếng nước ngoài khác; (ii) Bằng tốt nghiệp đại học các ngành ngôn ngữ nước ngoài do các cơ sở đào tạo của Việt Nam cấp; (iii) Chứng chỉ tiếng Anh TOEFL iBT từ 45 trở lên hoặc Chứng chỉ IELTS (Academic Test) từ 5.0 trở lên do một tổ chức khảo thí được quốc tế và Việt Nam công nhận cấp trong thời hạn 02 năm (24 tháng) tính đến ngày đăng ký dự tuyển. Chính 2 điểm mới về điều kiện tuyển sinh này sẽ dẫn đến giới hạn nguồn tuyển sinh đầu vào của Trường.

Đại diện UEL tham gia chương trình Tư vấn tuyển sinh sau đại học do ĐHQG TP.HCM tổ chức

Đổi mới tuyển sinh sau đại học

Trường Đại học Kinh tế - Luật (UEL) là thành viên của Đại học Quốc gia TP.HCM (ĐHQG TP.HCM) với hướng phát triển là một trường đại học định hướng nghiên cứu, đào tạo và cung ứng dịch vụ chất lượng cao trong lĩnh vực kinh tế, luật và quản lý. Chính vì vậy, hoạt động đào tạo của UEL, đặc biệt là đào tạo sau đại học được lãnh đạo nhà trường quan tâm sâu sát và đầu tư phát triển phù hợp với xu hướng của nền kinh tế tri thức Việt Nam hiện nay. Để đẩy mạnh công tác tuyển sinh sau đại học nhằm đạt được hiệu quả như mong muốn, cần có một số giải pháp đối với công tác tuyển sinh sau đại học như sau:

Thứ nhất, về hoạt động truyền thông quảng bá tuyển sinh: tối ưu hóa nội dung trên website trường; tối ưu hóa công cụ tìm kiếm để thí sinh dễ dàng tìm thấy các vấn đề mà họ quan tâm về trường trên các công cụ tìm kiếm (Google, Bing, Yahoo,...). Đối với quảng cáo, các trường nên ưu tiên thứ tự các phương tiện truyền thông như: quảng cáo trên mạng xã hội (Facebook, Youtube, Google...), trên các báo mạng và diễn đàn lớn về kinh tế - quản lý – luật, sau đó là báo giấy và truyền hình;

Thứ hai, việc tổ chức các buổi Hội thảo giới thiệu chương trình tuyển sinh trong đó kèm theo nội dung báo cáo/workshop liên quan đến vấn đề kinh tế, quản lý và luật là cần thiết trong tình hình mới hiện nay;

Thứ ba, đội ngũ tư vấn cũng là một lực lượng không thể bỏ qua khi người học tiềm năng mong muốn tìm hiểu thêm về chương trình. Theo quan điểm cá nhân, đội ngũ tư vấn đóng góp một phần không nhỏ trong sự lựa chọn môi trường học tập của người học;

UEL khai giảng và sinh hoạt đầu khóa sau đại học năm 2018

Thứ tư, đổi mới tuyển sinh sau đại học theo hướng mở, linh hoạt, liên thông giữa các bậc học (đề án liên thông BS-MS, CDIO...). Tạo kênh tư vấn tuyển sinh từ sinh viên năm thứ ba;

Thứ năm, việc sửa đổi bổ sung Điều 3 của Quy chế tuyển sinh trình độ thạc sĩ và tiến sĩ của ĐHQG TP.HCM cho phép số lượng người xét tuyển trình độ thạc sĩ lên đến 30% tổng chỉ tiêu đào tạo thạc sĩ trong năm của cơ sở đào tạo. Từ đó, nên gia tăng số lượng hồ sơ xét tuyển bằng nhiều hình thức. Nhưng đánh giá cốt yếu vẫn là đến từ nguồn sinh viên ưu tú của Khoa có đào tạo sau đại học. Điều này cho thấy cần có sự quan tâm định hướng của thầy/cô trong khoa;

Thứ sáu, cho phép thí sinh chủ động nộp hồ sơ online, tăng cường khai thác sử dụng hotline tuyển sinh sau đại học;

Thứ bảy, việc kết nối chặt chẽ giữa đơn vị đào tạo với các doanh nghiệp giúp cho Trường có sự nhận định về nhu cầu thực tế của doanh nghiệp, từ đó làm cơ sở để xây dựng kế hoạch đào tạo, chương trình đào tạo phù hợp ngành nghề.

Từ việc xác định rõ đối tượng trọng tâm của đào tạo sau đại học là người học. Trường Đại học Kinh tế - Luật nói riêng và ĐHQG TP.HCM nói chung có sự điều chỉnh nâng cao chất lượng dịch vụ đào tạo dành cho các đối tượng này. Bên cạnh đó, yếu tố quan trọng trong việc thu hút sự quan tâm và khả năng tuyển sinh của Trường là chất lượng đào tạo, uy tín của cơ sở đào tạo. Do đó, ngoài việc nâng cao chất lượng đào tạo Trường có chiến lược phát triển các chương trình đào tạo thạc sĩ chất lượng cao, chương trình hoàn toàn bằng tiếng Anh, và liên kết đào tạo với các chương trình nước ngoài có uy tín trên thế giới.

TĂNG CƯỜNG KHẢ NĂNG HỘI NHẬP NGHỀ NGHIỆP CỦA SINH VIÊN THÔNG QUA ĐỐI THOẠI ĐẠI HỌC - DOANH NGHIỆP - CỰU SINH VIÊN

ThS Võ Văn Trọng
ThS Lê Văn Vĩ

Sinh viên là lực lượng trí thức trẻ năng động, đầy nhiệt huyết nên việc tiếp thu những kiến thức mới và tiếp cận môi trường quốc tế sẽ có nhiều thuận lợi, nhất là trong điều kiện hội nhập của Cách mạng công nghiệp lần thứ tư. Do vậy, trong quá trình đào tạo tại trường đại học, sinh viên cần được trang bị đầy đủ về kiến thức, kỹ năng và thực tiễn thông qua các hoạt động trao đổi, định hướng nghề nghiệp, thực tập thực tế tại doanh nghiệp để hình thành nên nguồn lao động trí thức trẻ "giỏi kiến thức – vững chuyên môn – kỹ năng và thái độ làm việc tốt".

Trường Đại học Kinh tế - Luật (UEL) đã triển khai nhiều hoạt động gắn kết giữa nhà trường – doanh nghiệp – cựu sinh viên thông qua các chương trình giao lưu, hợp tác, thực tế và trao đổi giữa sinh viên của Trường với sinh viên các các trường đại học trong và ngoài nước. Qua đó, giúp sinh viên có thêm nhiều cơ hội học tập và trải nghiệm, tiếp cận được nhiều kỹ năng, kiến thức thực tiễn, sinh động ngoài kiến thức được đào tạo trên giảng đường. Điều này hoàn toàn phù hợp với với chủ trương đào tạo của Trường là gắn đào tạo với thực tiễn nhằm đáp ứng hiệu quả việc cung cấp nguồn nhân lực chất lượng cao cho xã hội.

Ngày hội tuyển dụng UEL Career Day 2018

Triển khai thực hiện Chiến lược phát triển giai đoạn 2015 - 2020, UEL đã tăng cường xây dựng mối quan hệ đối tác với các doanh nghiệp. Thông qua quan hệ gắn bó này, Trường kịp thời nắm bắt thông tin, cập nhật về yêu cầu của thị trường lao động, xây dựng và kiểm định chương trình đào tạo, theo dõi tình hình việc làm sinh viên sau khi tốt nghiệp và đánh giá của doanh nghiệp về các sản phẩm đào tạo, đồng thời khai thác các nguồn lực từ doanh nghiệp hỗ trợ cho công tác đào tạo, nghiên cứu khoa học và hoạt động sinh viên.

Để khẳng định và triển khai các mối quan hệ gắn kết với doanh nghiệp, nhà trường và các doanh nghiệp đã ký kết các văn bản ghi nhớ và cam kết hợp tác đẩy mạnh, tăng cường mối quan hệ hỗ trợ trên nhiều lĩnh vực: đào tạo và cung ứng nguồn sinh viên tốt nghiệp chất lượng cao các chuyên ngành kinh tế, quản lý và luật; hợp tác trao đổi và tiếp nhận sinh viên thực tập; tài trợ học bổng cho những sinh viên vượt khó, học giỏi; phối hợp tổ chức và trao đổi chuyên gia đào tạo nâng cao năng lực chuyên môn nghiệp vụ; phối hợp xây dựng các chương trình nghiên cứu khoa học; góp ý xây dựng chương trình đào tạo theo hướng nghiên cứu gắn liền với thực tiễn, tăng cường cơ sở vật chất cho nhà trường,...

Năm 2018, Trường Đại học Kinh tế - Luật đã xây dựng và thực hiện dự án tăng cường khả năng hội nhập nghề nghiệp của sinh viên thông qua đối thoại nhà trường - doanh nghiệp – cựu sinh viên với sự tham gia tài trợ của đối tác doanh nghiệp. Dự án được thực hiện nhằm tăng cường mối liên kết hợp tác giữa Nhà trường – Doanh nghiệp và Sinh viên và mục tiêu được xác định cụ thể đó là: xây dựng đề án đào tạo kỹ năng sinh viên theo hướng chuẩn đầu ra đào tạo; định hướng nghề nghiệp cho sinh viên với các lĩnh vực Trường có thế mạnh và điều chỉnh, hướng nghiệp các ngành nghề phù hợp theo quy luật cung cầu trên thị trường lao động; hỗ trợ Trường trong góp ý, phản biện về đổi mới nội dung chương trình, phương pháp đào tạo và tăng cường các điều kiện nâng cao chất lượng đào tạo; khảo sát và đánh giá được tỉ lệ sinh viên có việc làm ngay khi tốt nghiệp và tốt nghiệp sau 01 năm; kết nối một phần nội dung trong kế hoạch chiến lược phát triển tổng thể của Trường.

Dự án đã thực hiện các chương trình hành động trên cơ sở triển khai 4 nhóm hoạt động:

- Nhóm hoạt động đối thoại giữa Ban liên lạc Cựu sinh viên và doanh nghiệp đối tác với Trường;

- Nhóm hoạt động đào tạo kỹ năng mềm, kỹ năng nghề nghiệp sinh viên;

- Nhóm hoạt động kết nối Cựu sinh viên để hỗ trợ chương trình đào tạo theo hướng chuyên nghiệp hóa;

- Nhóm hoạt động nâng cao cơ hội tìm kiếm việc làm.

Thực tế triển khai cho thấy, dự án đã đồng hành, bổ sung và nâng cao chất lượng các chương trình hoạt động hỗ trợ sinh viên của Trường. Có thể đánh giá rằng, sự tham gia của các nguồn lực xã hội đã mang đến kết quả tích cực và riêng bản thân dự án đã có những kết quả đáng ghi nhận:

- Đồng hành tổ chức thành công Ngày hội tuyển dụng năm 2018 với sự tham gia của hơn 40 doanh nghiệp và 2500 sinh viên;

- Tạo điều kiện cho hơn 500 sinh viên được giao lưu và tham quan thực tế tại các doanh nghiệp lớn, công ty đa quốc gia nhằm tiếp cận với môi trường và văn hóa doanh nghiệp. Sinh viên cũng được lãnh đạo doanh nghiệp chia sẻ và định hướng nghề nghiệp trong tương lai;

- Khảo sát và đánh giá tình hình việc làm sinh viên tốt nghiệp đạt tỉ lệ gần 70% tham gia ý kiến. Trên cơ sở này, Trường sẽ tiếp tục thực hiện lấy ý kiến khảo sát của sinh viên chưa thực hiện nhằm mục tiêu đạt được tỉ lệ khảo sát trên 85% sinh viên sau tốt nghiệp;

- Tổ chức 10 seminar, hội thảo chuyên đề giữa doanh nghiệp, cựu sinh viên với sinh viên;

- Tổ chức 10 chuyên đề kỹ năng mềm, kỹ năng nghề nghiệp với sự tham gia của hơn 900 sinh viên; đồng thời tiến gần đến việc tổ chức tọa đàm với các bên liên quan nhằm tìm hiểu và xây dựng khung kỹ năng cho sinh viên đáp ứng chuẩn đầu ra theo yêu cầu chung của đơn vị sử dụng nhân lực và thị trường lao động.

Những kết quả trên của dự án trong giai đoạn đầu là cơ sở để Trường tiếp tục đầu tư, xây dựng các dự án tốt hơn nhằm huy động các nguồn lực xã hội cùng đóng góp trong sự nghiệp phát triển giáo dục; đồng thời, đây cũng là những chia sẻ trách nhiệm xã hội thiết thực và hữu ích của các doanh nghiệp, đối tác đại học.

Để tiếp tục đẩy mạnh và phát huy hiệu quả kết nối với các doanh nghiệp, các tổ chức và cá nhân quan tâm đến giáo dục, Trường cần phải xác định nội dung trong chiến lược phát triển cũng như cụ thể hóa trong từng kế hoạch hoạt động của các đơn vị, cụ thể:

Thứ nhất, sự quan tâm của lãnh đạo Trường và các đơn vị trực thuộc đối với công tác tư vấn, hỗ trợ sinh viên, quan hệ doanh nghiệp cần có kế hoạch, thường xuyên và liên tục. Xác định các doanh nghiệp là đối tác chiến lược, hợp tác toàn diện, hợp tác hỗ trợ dựa trên thế mạnh và chiến lược phát triển của Trường. Trong đó, đại diện doanh nghiệp đối tác sẽ tham gia vào hệ thống Hội đồng tư vấn, khoa học đào tạo của Trường để cùng phản biện, góp ý chính sách và khung chương trình đào tạo.

Thứ hai, công tác tư vấn, hỗ trợ sinh viên cần gắn chặt với quan hệ doanh nghiệp để giúp sinh viên gắn với thực tiễn nhanh hơn. Ngược lại, thông qua hoạt động hỗ trợ sinh viên, doanh nghiệp vừa được tiếp cận với nguồn nhân lực tiềm năng, vừa góp phần điều chỉnh nguồn nhân lực này cho phù hợp với tình hình thực tế ngay khi sinh viên còn trên ghế nhà trường.

Thứ ba, bên cạnh trách nhiệm của lãnh đạo Trường và vai trò của đơn vị phụ trách (như Phòng/ Trung tâm Quan hệ doanh nghiệp), việc phát huy sự năng động của các Khoa, Bộ môn đào tạo gắn kết với doanh nghiệp sẽ quyết định đến sự thành công và phát triển của quan hệ giữa Trường và doanh nghiệp.

Thứ tư, Trường cần đầu tư hệ thống lưu trữ dữ liệu tổng hợp của cựu sinh viên các khóa sau khi tốt nghiệp và có bộ phận chuyên trách để định kỳ tiến hành khảo sát tình hình việc làm, nghề nghiệp của cựu sinh viên. Đây cũng là một trong những tiêu chí, cơ sở để Trường đánh giá, rà soát quá trình đào tạo và định kỳ cập nhật chương trình đào tạo phù hợp. Trong đó, cần phát triển mô hình "cựu sinh viên/doanh nghiệp – nhà trường – sinh viên" vì đây là sự gắn kết giữa đào tạo chuyên môn (lý thuyết, phương pháp luận) với thực tiễn và nhu cầu xã hội.

Chương trình Giao lưu doanh nghiệp do Khoa Hệ thống thông tin UEL tổ chức vào tháng 12.2018

ĐẠI HỌC VÀ CÔNG CUỘC ĐỊNH VỊ BẢN THÂN

ThS Lưu Minh Sang
Khoa Luật

Trong hành trình học tập suốt đời của mỗi con người, đại học luôn là quãng đường, quãng đời quan trọng. Đại học là cầu nối giữa sự ngây ngô của một học trò phổ thông với một thanh niên chững chạc bước vào đời. Đại học là nơi cho người học cơ hội định hình rõ ràng những ý niệm về sở thích, về năng lực, về nghề nghiệp lẫn tương lai.

Sứ mệnh của đại học là kiến tạo tri thức và "sản xuất" trí thức. "Sản phẩm" cuối cùng của đại học là trí thức. Trí thức là người hiểu biết và sử dụng được tri thức để kiến tạo tương lai cho chính mình và đóng góp cho xã hội. Trở thành trí thức là một hành trình và giai đoạn đầu tiên của hành trình ấy phải là công cuộc định vị bản thân.

Khi nghĩ về đại học, nhiều người vẫn cho rằng đó chỉ đơn thuần là nơi để truyền đạt tri thức bậc cao từ người dạy đến người học. Ở đó, ông thầy lên lớp thuyết giảng và sinh viên xách cặp tới lớp nghe giảng rồi về. Suy nghĩ này không chỉ tồn tại ở người học mà còn cả những người thầy. Để rồi suy nghĩ tạo nên hành vi, đại học vô tình trở thành một trường phổ thông cấp 4 với những bài giảng dài hơn và khó hiểu hơn. Đại học vô tình đánh mất sứ mệnh thiêng liêng vốn có. Sản phẩm tạo ra chỉ là những "cô cậu học trò phổ thông" với số tuổi già hơn và loay hoay giữa cuộc đời sau khi rời giảng đường một cách cơ học. Thật chẳng may, điều này trở thành một hiện tượng không khó tìm trong xã hội của chúng ta.

Những con số thống kê về tỷ lệ thất nghiệp và những âm thanh kêu ca của doanh nghiệp về chất lượng nguồn nhân lực đã minh chứng một điều rằng, con người ta không thể trưởng thành và trở nên hữu dụng nếu chỉ biết góp nhặt những kiến thức từ ông thầy qua bài giảng. Nghe và nhớ kiến thức giảng đường không giúp người học nhận biết được chính mình và cũng không hình thành nên được năng lực. Một người mơ hồ về chính mình sẽ không thể làm được điều gì có kết quả tốt đẹp bởi họ luôn đối mặt với sự loay hoay trong nội tại của mình.

Điều này nhắc nhở cho trường đại học lẫn người học những bổn phận và trách nhiệm của mình. Khi nhân loại đang dần bước qua một nền văn minh mới, tiên tiến vượt trội thì tri thức không còn là thứ độc quyền chỉ trường đại học mới có. Tri thức có ở khắp mọi nơi với một vài cú chạm. Đại học muốn tồn tại phải tự thay đổi chính mình và tìm ra được hệ giá trị riêng biệt không thể thay thế. Một trong những nhiệm vụ sống còn là việc tạo ra một "hệ sinh thái" để đa dạng hóa hoạt động trải nghiệm tri thức và vốn sống của người học. Lớp học truyền thống cần được thay thế bằng môi trường trải nghiệm tri thức mang tính hệ thống với sự cộng tác của người dạy và người học. Những bài giảng truyền thống cần thay bằng những sự dấn thân tìm giải pháp cho những vấn đề xung quanh người học dưới sự dẫn đường của người thầy. Khi tri thức có ở khắp mọi nơi thì đại học cần xung phong trở thành nơi bắt đầu của tri thức với những công trình nghiên cứu của của cả thầy lẫn trò. Và sau tất cả, sẽ không có thể thay thế được nếu như đại học xây dựng được một môi trường nuôi dưỡng tính thiện lương cho người học.

Về phía người học, hãy bắt đầu mọi thứ bằng mục tiêu định vị bản thân. Muốn trở thành một người hiểu biết, trước tiên phải hiểu rõ chính mình. Muốn về được đích, phải hiểu rõ năng lực của bản thân và cột mốc cuối cùng muốn chạm đến. Chủ động dấn thân và sẵn sàng trải nghiệm luôn là điểm chung trong thái độ cũng như hành động của những người trẻ thành công. Đại học không chỉ có giảng đường và tri thức không đơn thuần chỉ là kiến thức chuyên ngành. Những năm đại học không quá dài nhưng cũng không quá ngắn, hãy chớp lấy mọi cơ hội để khám phá bản thân, nuôi dưỡng sự lương thiện, tích lũy vốn sống và tri thức. Ai cũng có mặt trời ẩn trong bản ngã của chính mình, mặt trời có tỏa sáng hay không phụ thuộc hoàn toàn ở sự lựa chọn suy nghĩ và hành động.

NĂM 2018 MỘT NĂM ĐẦY DẤU ẤN CỦA SINH VIÊN KINH TẾ - LUẬT

Phạm Thanh Hùng
Phòng Công tác sinh viên

Cùng với sự phát triển chung của nhà trường, trong năm 2018, sinh viên Kinh tế - Luật đã khẳng định được dấu ấn, vị thế thông qua các hoạt động nghiên cứu khoa học, học thuật và văn thể mỹ. Hãy cùng nhìn lại một năm đầy dấu ấn và màu sắc của sinh viên Kinh tế - Luật:

Với định hướng trở thành một trường đại học nghiên cứu, trong những năm qua, Trường Đại học Kinh tế - Luật đã có sự quan tâm sâu sát và có nhiều giải pháp tích cực nhằm nâng cao hiệu quả học tập – nghiên cứu khoa học trong sinh viên. Điều này được minh chứng qua kết quả học tập và các danh hiệu sinh viên hàng năm. Cụ thể trong toàn khoá học 2014 – 2018, Trường đã khen thưởng 15 sinh viên tốt nghiệp là thủ khoa Trường, thủ khoa ngành; 04 sinh viên tốt nghiệp song bằng; 12 sinh viên khoá 15 hoàn thành khóa học trước thời hạn; 187 sinh viên tốt nghiệp loại Giỏi.

Kết thúc năm 2018, Trường có 06 sinh viên đạt được Danh hiệu sinh viên xuất sắc (kết quả học tập trên 9,0 và rèn luyện trên 90); 01 tập thể đạt Danh hiệu Lớp sinh viên xuất sắc và 14 tập thể đạt Danh hiệu Lớp sinh viên tiên tiến; 74 sinh viên đạt Danh hiệu sinh viên 5 tốt cấp Trường, 18 sinh viên 5 tốt cấp ĐHQG TP.HCM và 8 sinh viên 5 tốt cấp Thành, 06 sinh viên 5 tốt cấp Trung ương; sinh viên Phan Thị Thái An – Nguyên Chủ tịch Hội Sinh viên Trường đạt Giải thưởng Sao Tháng Giêng do Trung ương Hội Sinh viên Việt Nam trao tặng.

Sinh viên UEL đạt giải Nhất Giải thưởng sinh viên nghiên cứu khoa học Euréka 2018

Năm 2018 cũng là năm ghi nhận nhiều dấu ấn và thành tích nổi bật của sinh viên UEL trong hoạt động nghiên cứu khoa học: Trường có 92 đề tài đăng ký và hoàn thành cấp Khoa, 41 đề tài đăng ký và hoàn thành cấp Trường, có 23 đề tài đạt Giải (06 giải Nhất, 06 giải Nhì, 06 giải Ba và 05 giải Khuyến khích); có 15 đề tài tham gia Giải thưởng Euréka: đạt 01 giải Nhất và 01 giải Khuyến khích; 06 đề tài tham gia Giải thưởng sinh viên nghiên cứu khoa học cấp Bộ: đạt 01 giải Nhì, 01 giải Ba và 02 giải Khuyến khích.

Với những thành tích trong học tập – nghiên cứu khoa học, nhiều sinh viên của Trường đã nhận được học bổng có giá trị của hơn 30 đơn vị, tổ chức trong nước và quốc tế như: Học bổng Quỹ phát triển châu Á, AMCHAM, POSCO, Kumho Asiana, Mitsubishi UFJ, Thắp sáng tương lai, Đồng hành vượt khó...

Khẳng định thương hiệu sinh viên UEL qua các sân chơi học thuật

Năm 2018 đánh dấu sự trưởng thành và khẳng định uy tín của các sân chơi học thuật sinh viên mang thương hiệu UEL, có thể kể đến nhiều sân chơi truyền thống được tổ chức với quy mô toàn quốc và toàn thành như: Sàn giao dịch chứng khoán ảo FESE, cuộc thi WAPA Challenging, cuộc thi Khởi nghiệp kinh doanh, cuộc thi Chiến lược xuyên biên giới, Tôi luật sư tương lai,... Không chỉ khẳng định thương hiệu sinh viên UEL, những sân chơi trên còn góp phần tích cực trong việc phát triển phong trào học tập – nghiên cứu của sinh viên; nâng cao ý thức chủ động tương tác giữa lý thuyết và thực tiễn, giúp sinh viên vươn lên chiếm lĩnh và làm chủ tri thức.

Không dừng lại ở các sân chơi học thuật do chính sinh viên UEL tổ chức, thông qua các cuộc thi trong nước và quốc tế, sinh viên UEL cũng đạt nhiều thành tích nổi bật như: Nhóm sinh viên Khoa Hệ thống thông tin đạt giải Gold medal cuộc thi Creativity Decathlon Global Finals tại Hàn Quốc; Nhóm sinh viên Khoa Luật Kinh tế vào Top 20 đội tuyển xuất sắc tham dự cuộc thi ALSA International Moot Court Competition 2018; Nhóm sinh viên Khoa Luật đạt giải Nhì cuộc thi "Phiên toàn Giả định MVoot" cấp quốc gia năm 2018; Đội tuyển Olympic tiếng Anh đạt giải Nhì cuộc thi "Olympic tiếng Anh không chuyên toàn quốc"; Nhóm sinh viên Khoa Kinh tế đối ngoại đạt giải Nhì cuộc thi "Rookie Marketing"; sinh viên Đoàn Vinh Phú (K15409) là quán quân cuộc thi "Tìm kiếm CEO tương lai", quán quân cuộc thi "World Technopolis Association (WTA) 2018 Binh Duong Smart City Initiative Competition" và giải Nhất cuộc thi "Phu Yen Start-up Ideas Contest 2018";...

Hoạt động văn thể mỹ với nhiều màu sắc đa dạng

Bên cạnh nhiệm vụ chính là học tập – nghiên cứu khoa học, các hoạt động phong trào và văn thể mỹ của sinh viên UEL trong năm 2018 diễn ra với nhiều màu sắc đa dạng, phong phú, tạo được dấu ấn riêng của sinh viên UEL: sinh viên Nông Thị Sảy (K14501) được Tuyên dương học sinh, sinh viên dân tộc thiểu số xuất sắc, tiêu biểu năm 2018; Đội văn nghệ VNB đạt giải Tư cuộc thi Chuyến xe âm nhạc do HTV tổ chức và vào bán kết cuộc thi Tuyên truyền các ca khúc cách mạng toàn Thành; Đội tuyển cầu lông đạt Huy chương đồng đồng đội Giải cầu lông sinh viên ĐHQG TP.HCM mở rộng, Hội thao sinh viên toàn Trường với 6 môn thi đấu diễn ra thành công tốt đẹp,...

Năm 2018 khép lại với những thành công và dấu ấn nổi bật của sinh viên Kinh tế - Luật trong học tập – nghiên cứu khoa học và các hoạt động văn thể mỹ. Đây sẽ là tiền đề và là động lực giúp sinh viên Trường tiếp tục phấn đấu gặt hái được nhiều thành công hơn trong những năm tới, đặc biệt là hướng đến chào mừng kỷ niệm 20 năm Ngày truyền thống Trường (06.11.2000 – 06.11.2020). Bằng sức trẻ và nhiệt huyết thanh xuân, thế hệ sinh viên UEL hôm nay sẽ viết tiếp truyền thống vẻ vang của các thế hệ đi trước bằng sự nỗ lực, rèn luyện, phấn đấu để góp phần xây dựng, phát triển nhà trường nâng tầm hội nhập quốc tế.

Sinh viên UEL tham gia cuộc thi Creativity Decathlon Global Finals tại Hàn Quốc

SINH VIÊN 5 TỐT

HƠN CẢ MỘT DANH HIỆU

"Sinh viên 5 tốt" là một danh hiệu cao quý của sinh viên Việt Nam, là một cuộc đua lớn trong sinh viên cả nước, được đưa vào hệ thống khen thưởng cấp Quốc gia. "Sinh viên 5 tốt" minh chứng cho sự nỗ lực, cố gắng trong mỗi cá nhân sinh viên để rèn luyện, hoàn thiện ở 5 tiêu chí:
"Học tập tốt – Đạo đức tốt – Tình nguyện tốt – Hội nhập tốt – Thể lực tốt"

"Sinh viên 5 tốt" đã bắt rễ, không ngừng phát triển và ngày một khẳng định vị trí, vai trò trong lòng của các bạn sinh viên. Là thế hệ sinh viên sáng tạo trong học tập, chuẩn mực trong cách sống, chủ động trong tình nguyện, tự tin trong giao tiếp, bền bỉ trong rèn luyện, biết bao tự hào khi sinh viên Trường Đại học Kinh tế - Luật được vinh danh "Sinh viên 5 tốt" các cấp. Trong năm 2018, đã có 74 sinh viên đạt được danh hiệu "Sinh viên 5 tốt" cấp Trường; 13 "Sinh viên 5 tốt" cấp ĐHQG TP.HCM; 8 "Sinh viên 5 tốt" cấp Thành phố Hồ Chí Minh và 6 "Sinh viên 5 tốt" cấp Trung ương.

Danh hiệu "Sinh viên 5 tốt" không chỉ giúp sinh viên phát triển toàn diện về mặt học tập, đạo đức và rèn luyện những kỹ năng cần thiết của bản thân mà còn giúp các bạn khi ra trường được các nhà tuyển dụng đánh giá cao về năng lực và khả năng làm việc. Đây là thương hiệu và hành trang vững chắc để sinh viên có thể vững tin khi bước vào cuộc sống. Khi mà "danh hiệu" không chỉ đúng về mặt ngôn từ của nó thì "Sinh viên 5 tốt" còn mang một ý nghĩa sâu sắc và đáng trân trọng hơn cả vì đó là nguồn động lực cổ vũ không mệt mỏi cho một quá trình dài của những nỗ lực, cố gắng không ngừng của các bạn sinh viên trên con đường phát triển và hoàn thiện bản thân mình.

Trong quá trình rèn luyện phấn đấu đạt được danh hiệu này, bản thân mỗi sinh viên đã tự xây dựng cho chính mình một phong cách riêng, một lối sống và sinh hoạt riêng. Chính quá trình này sẽ góp phần to lớn giúp bản thân mỗi người trở thành một con người mới, trưởng thành hơn, chín chắn hơn và vững vàng trên con đường sự nghiệp. Hơn cả một danh hiệu, "Sinh viên 5 tốt" chưa bao giờ ngừng thôi thúc sinh viên Kinh tế - Luật nỗ lực phấn đấu và rèn luyện.

6 GƯƠNG MẶT SINH VIÊN 5 TỐT CẤP TRUNG ƯƠNG 2017 - 2018

Huỳnh Mạnh Phương
Văn phòng Đoàn - Hội

NGUYỄN CHÂU THUẬN

KHOA KẾ TOÁN - KIỂM TOÁN

- Điểm học tập: 9.04/ Điểm rèn luyện: 90;
- Chứng chỉ IELTS 7.0;
- Thanh niên tiên tiến làm theo lời Bác cấp Trường;
- Nghiên cứu khoa học sinh viên: "Ảnh hưởng của hành vi tránh thuế đến chi phí sử dụng vốn của các công ty niêm yết trên thị trường chứng khoán Việt Nam";
- Thành viên nhóm nghiên cứu - giải Nhì cấp Trường - Lọt vào Bán kết Euréka;
- Giải "Người thuyết trình xuất sắc nhất của đội Việt Nam" trong cuộc thi Chiến lược Kinh doanh Vùng - Regional Business Challenge 2018 do Viện Kế toán Công chứng Anh và xứ Wales tổ chức tại Jakarta, Indonesia vào tháng 5.2018;
- Giấy khen từ Hội Sinh viên Trường "Chiến sĩ đã hoàn thành tốt nhiệm vụ trong Chiến dịch Xuân tình nguyện Trường ĐH Kinh tế - Luật năm 2018".

NGUYỄN THỊ MỸ DIỆU

KHOA KINH TẾ

- Điểm học tập: 9.17/ Điểm rèn luyện: 95;
- Chứng chỉ VNU - EPT B1.4;
- Nghiên cứu khoa học sinh viên:"Ảnh hưởng của CLTTBCTC đến khả năng vay nợ ngân hàng của các DNNY: Bằng chứng thực nghiệm tại Việt Nam" - giải Nhất cấp Trường;
- Giấy khen của Hội Sinh viên Trường "Chiến sĩ đã hoàn thành tốt nhiệm vụ trong Chiến dịch Xuân tình nguyện Trường ĐH Kinh tế - Luật năm 2018".

NGUYỄN THỊ QUỲNH NHƯ

KHOA QUẢN TRỊ KINH DOANH

- Điểm học tập: 8.66/ Điểm rèn luyện: 100;
- Chứng chỉ VNU-EPT xếp loại: B1.4;
- Thanh niên tiên tiến làm theo lời Bác cấp Trường;
- Nghiên cứu khoa học sinh viên "Nghiên cứu hành vi tiêu dùng trước tác động lan truyền thông tin truyền thông trong ngành hàng thực phẩm và đồ uống (F&B)" - Thành viên nhóm nghiên cứu đạt giải Nhất cấp Trường và giải Ba cấp Bộ;
- Giấy khen của Hội Sinh viên Trường "Chiến sĩ đã hoàn thành tốt nhiệm vụ trong Chiến dịch Xuân tình nguyện Trường ĐH Kinh tế - Luật năm 2018".

NGUYỄN THÙY TRANG

KHOA KẾ TOÁN - KIỂM TOÁN

- Điểm học tập: 8.91/ Điểm rèn luyện: 93;
- Chứng chỉ TOEIC 615;
- Nghiên cứu khoa học sinh viên "Ảnh hưởng của hành vi tránh thuế đến chi phí sử dụng vốn của các công ty niêm yết trên thị trường chứng khoán Việt"
- Đạt giải Nhì cấp Trường;
- Giấy khen của Hội Sinh viên Trường "Chiến sĩ đã hoàn thành tốt trong Chiến dịch Xuân tình nguyện Trường ĐH Kinh tế - Luật năm 2018".

TỪ LÊ TRÚC QUỲNH

KHOA KINH TẾ

- Điểm học tập: 8.93/ Điểm rèn luyện: 100;
- Chứng chỉ VNU B2.1 – Upper-Intermediate;
- Thanh niên tiên tiến làm theo lời Bác cấp Trường;
- Nghiên cứu khoa học sinh viên "Nghiên cứu hành vi tiêu dùng trước tác động lan truyền thông tin truyền thông trong ngành hàng thực phẩm và đồ uống (F&B)" - Thành viên nhóm nghiên cứu đạt giải Nhất cấp Trường và giải Ba cấp Bộ;
- Giấy khen của Hội Sinh viên Trường "Chiến sĩ đã hoàn thành tốt nhiệm vụ trong Chiến dịch Xuân tình nguyện Trường ĐH Kinh tế - Luật năm 2018".

TRẦN TRANG THỦY TIÊN

KHOA KINH TẾ

- Điểm học tập: 9.3/ Điểm rèn luyện: 100;
- Thanh niên tiên tiến làm theo lời Bác cấp Trường;
- Nghiên cứu khoa học sinh viên "Hành vi tiêu dùng trước tác động lan truyền thông tin truyền thông trong ngành hàng thực phẩm và đồ uống"
- Đạt giải Nhất cấp Trường, giải Ba cấp Bộ;
- Giấy khen của Hội Sinh viên Trường "Chiến sĩ đã hoàn thành tốt nhiệm vụ trong Chiến dịchXuân tình nguyện Trường ĐH Kinh tế - luật năm 2018".

TỰ TIN PHÁT HUY BẢN LĨNH SINH VIÊN UEL

Kiều Trinh - K17402

Với trí tuệ, sáng tạo và lòng nhiệt huyết của tuổi trẻ, gần 700 đại biểu sinh viên trên cả nước đã cùng đến gặp gỡ, giao lưu, trao đổi với nhau tại Đại hội Sinh viên toàn quốc lần X vì một trách nhiệm với cộng đồng và hội nhập quốc tế. Tại Đại hội lần này, Trường Đại học Kinh tế - Luật có 03 đại biểu tham dự. Hãy cùng lắng nghe những chia sẻ của các bạn ấy sau khi trở về từ Đại hội nhé!

Phan Thị Thái An
Nguyên chủ tịch Hội Sinh viên Trường

Huỳnh Mạnh Phương
Chủ tịch Hội Sinh viên Trường

"Mình cảm thấy may mắn và tự hào khi được là một phần của Đại hội. Đại hội lần này được chuẩn bị khá chu đáo và hoành tráng từ không gian đến các nội dung tham luận, biểu diễn nghệ thuật. Mình ấn tượng nhất là phần trao đổi trực tiếp giữa đại biểu Đại hội với Phó Thủ tướng Chính phủ Vũ Đức Đam. Mình học được rất nhiều điều sau chuyến đi lần này. Sau Đại hội, mình càng thêm tin tưởng vào hoạt động của Hội Sinh viên trong môi trường đại học. Các cấp từ Trường đến Chi hội sẽ luôn là đại diện cho tiếng nói, nguyện vọng và ý chí của sinh viên, luôn đem đến những chương trình truyền thống nhưng không lỗi thời, đổi mới nhưng vẫn giữ được tính định hướng sinh viên. Nhân đây mình cũng xin gửi lời chúc mừng đến đ/c Huỳnh Mạnh Phương – Chủ tịch Hội Sinh viên UEL đã được Đại hội tín nhiệm bầu vào Ủy viên Ban Chấp hành Trung ương Hội sinh viên Việt Nam. Chúc cho Phương thể hiện thật tốt vai trò của mình, tiếp tục đưa hình ảnh sinh viên UEL đến bạn bè cả nước".

"Đại hội Đại biểu toàn quốc Hội Sinh viên Việt Nam là sự kiện chính trị quan trọng nhất của sinh viên cả nước, là một dịp để sinh viên cả nước phát huy bản lĩnh, trí tuệ của mình vào các vấn đề chung của công tác Hội và cộng đồng. Mình tin tưởng rằng với sự tín nhiệm của sinh viên cả nước, Ban Chấp hành nhiệm kỳ mới sẽ nỗ lực hết mình, xây dựng thành công chung cho công tác Hội và phong trào sinh viên trong thời gian sắp tới. Bản thân mình hy vọng sẽ có thể sát cánh cùng Hội Sinh viên các cấp để phát huy những giá trị đã tạo ra được trong thời gian qua cũng như thực hiện thành công Nghị quyết Đại hội. Sinh viên UEL hội tụ rất nhiều các yếu tố của một thế hệ trẻ năng động, không ngại khó và vô cùng sáng tạo. Chúng mình luôn cố gắng lắng nghe, nắm bắt sự thay đổi trong tâm lý, tình cảm, nhu cầu của sinh viên để có định hướng thực hiện các phong trào, chương trình cho phù hợp nhất".

Trần Thanh Tâm
Thủ khoa chương trình cử nhân liên kết quốc tế Gloucestershire năm 2018

"Đây là lần đầu tiên mình có cơ hội tham dự một Đại hội lớn như thế. Ban đầu, mình cứ nghĩ cán bộ Hội là những người nghiêm túc và khó tính, nhưng ngược lại với những gì mình tưởng tượng, các anh chị, các bạn rất thân thiện, dễ gần và đầy nhiệt huyết. Đại điện sinh viên Trường tham dự Đại hội Sinh viên toàn quốc lần X có lẽ sẽ là một kỷ niệm khó quên trong quãng đời sinh viên của mình. Cùng với sự quan tâm của Đảng ủy - Ban Giám hiệu và quý thầy cô, và sự nỗ lực của chính các sinh viên tham gia công tác Hội, mình tin chắc rằng, công tác Hội và phong trào sinh viên của UEL sẽ ngày càng phát triển mạnh hơn nữa".

SĂN GIẢI THƯỞNG VỚI ĐỀ TÀI LẠ

Thiên Ý – K17403C
Duyên Ngọc – K17411

Từ cuộc tranh luận ở Trường về chủ đề "Có nên cho phép người chết sinh con hay không?", nhóm sinh viên quyết tâm thực hiện nghiên cứu và đã cho ra đời đề tài "Xây dựng khung pháp lý cho phép người chết sinh con", gặt hái thành công với nhiều giải thưởng về nghiên cứu khoa học.

TÌM KIẾM HƯỚNG ĐI RÕ RÀNG

Bắt đầu từ câu chuyện được dư luận quan tâm vào cuối năm 2013, một phụ nữ ở Hà Nội đã sinh hai bé trai song sinh chào đời từ tinh trùng của người cha mất hơn ba năm trước do tai nạn giao thông. Câu chuyện này đặc biệt thu hút giới chuyên gia y học và pháp lý. Nhiều vấn đề pháp lý xoay quanh sự kiện này đã xuất hiện, thế nhưng vẫn chưa tìm được cách giải quyết xác đáng.

Thực tế thì vấn đề cho phép người chết sinh con đã được thế giới nghiên cứu cách đây 30 năm với tên gọi PMR (kỹ thuật cho phép người chết sinh con) nhưng ở Việt Nam thì đây là một vấn đề khá mới lạ và bắt đầu phổ biến một vài năm trở lại đây.

Từ câu chuyện đó, nhóm các sinh viên Đoàn Thanh Hải, Nguyễn Thị Ngọc Ánh, Võ Quang Nghĩa, Nguyễn Đức Toàn, Đồng Thị Như Vân (04 sinh viên đến từ Trường Đại học Kinh tế - Luật và 01 sinh viên đến từ Khoa Y – ĐHQG TP.HCM) dưới sự hướng dẫn TS Đoàn Thị Phương Diệp (giảng viên Khoa Luật Trường Đại học Kinh tế - Luật) đã bắt tay vào nghiên cứu đề tài "lạ" này.

Trong gần 6 tháng, nhóm tiến hành nghiên cứu các hình thức pháp lý có liên quan về các quyền cơ bản của con người, về cuộc sống gia đình, về quyền được công nhận của đứa trẻ được sinh ra,... kèm theo đó là khảo sát tâm lý, cách nhìn của xã hội về vấn đề này, mức độ ủng hộ của cộng đồng cũng như lấy ý kiến từ các chuyên gia y sinh để tìm ra mấu chốt của vấn đề. Phát triển cơ sở lý luận cho quyền sinh con của người chết và giải quyết khía cạnh thực tiễn của vấn đề chính là mục đích chính của đề tài nghiên cứu này.

THÀNH QUẢ TỪ NỖ LỰC NGHIÊN CỨU

Theo kết quả khảo sát cộng đồng của phương pháp nghiên cứu xã hội học do nhóm thực hiện, có đến 72,75% ủng hộ việc có thể sinh con đối với người chết (sẽ chết), trong đó, 70% ủng hộ từ chuyên môn y học. Kết quả cho thấy người chết sinh con hoàn toàn phù hợp với văn hóa, đạo đức của người Việt Nam cũng như y học xác nhận đảm bảo an toàn cho đứa trẻ được sinh ra khỏe mạnh và không hề bị tác động hay ảnh hưởng bởi tinh trùng của người chết.

Từ kết quả nghiên cứu, nhóm đã làm giảm đi những lo lắng về rủi ro trong quá trình trị liệu của các bác sĩ cũng như mở ra cơ hội cho những sinh linh bé nhỏ được hình thành nếu chẳng may người cha

qua đời. Vì vậy, trong trường hợp này, tính nhân văn hoàn toàn được đẩy mạnh, không những cho đứa trẻ mà còn cho gia đình.

Điểm nhấn trong công trình nghiên cứu của nhóm chính là phát triển các lý thuyết pháp lý, nổi trội là "Di chúc sinh học" - thể hiện ý chí của người chết cho phép người thân sử dụng tinh trùng của mình và "Giả định đồng ý" - nếu người đó không thể dự đoán được nữa thì ý chí được đồng ý nếu người thân đồng ý. Phát hiện này mở ra cho xã hội một hướng đi mới về tình người và việc hoàn thành tâm nguyện của người chết.

Giải Nhất "Giải thưởng sinh viên nghiên cứu khoa học Euréka 2018"; giải Nhì "Giải thưởng Sinh viên nghiên cứu khoa học cấp Bộ 2018" và giải Nhất "Sinh viên nghiên cứu khoa học cấp Trường" chính là những "quả ngọt" dành cho quá trình nghiêm túc, nỗ lực nghiên cứu của nhóm. Không chỉ thế, hệ quả cuối cùng của quá trình nghiên cứu dự kiến sẽ góp phần hoàn thiện các quy định hiện có của Hiến pháp để bảo vệ quyền con người, đưa ra những kiến nghị để bổ sung vào pháp luật Việt Nam một cách rõ ràng và cụ thể. Các thành viên nhóm luôn hy vọng, đứa con tinh thần của mình sẽ có nhiều đóng góp về mặt lý luận pháp luật cũng như khả năng áp dụng cao trên thực tế.

Với tính mới mẻ và sáng tạo, công trình nghiên cứu của nhóm đã được chuyển giao cho công ty Luật TNHH MTV SureLaw ngay tại đêm trao giải "Giải thưởng sinh viên nghiên cứu khoa học Euréka 2018".

Nhóm đạt giải Nhì "Giải thưởng Sinh viên nghiên cứu khoa học cấp Bộ 2018"

Nhóm sinh viên cùng giảng viên hướng dẫn tại Lễ trao giải Euréka 2018

ĐOÀN VINH PHÚ
Chàng sinh viên có duyên với các giải thưởng khởi nghiệp

Cẩm Tiên – K18503

Niềm đam mê start-up, đưa ra sản phẩm/dịch vụ giúp giải quyết vấn đề của khách hàng, đóng góp những giá trị tốt đẹp cho xã hội là những động lực lớn khiến Phú tìm đến và tham gia các cuộc thi về khởi nghiệp. Tại UEL, mỗi lần nhắc đến Phú, mọi người nghĩ ngay đến một chàng sinh viên rất có duyên với các giải thưởng khởi nghiệp.

Vinh Phú tìm đến các sân chơi học thuật cùng các cuộc thi khởi nghiệp lớn với mục tiêu học hỏi và giới thiệu những ý tưởng đến đông đảo mọi người, đồng thời, góp phần lan tỏa tinh thần start-up, tinh thần cống hiến đến với các bạn sinh viên khác.

Để có được những "quả ngọt" thì không thể không trải qua những khó khăn, thử thách. Đối với Phú, giai đoạn tìm kiếm ý tưởng chính là "chìa khóa vàng" mở cánh cửa dẫn đến thành công mà trong đó công việc Product – Market Fit đã chiếm phần lớn thời gian và tâm sức của bản thân. "Chúng ta phải làm sao để ý tưởng của mình thật sự là một thứ gì đó có ý nghĩa, xứng đáng cho khách hàng trả tiền. Nó phải giải quyết được nỗi trăn trở bấy lâu nay hoặc mang đến những lợi ích tuyệt vời cho khách hàng. Bên cạnh đó, trong giai đoạn này chúng ta còn có thể gặp những rắc rối như chọn khách hàng mục tiêu nào? Chọn loại sản phẩm/dịch vụ nào để phát triển? Tìm kiếm những thành viên cốt lõi ở đâu để thực hiện được điều này?... Và đương nhiên cái gì cũng có hai mặt của nó, khó khăn thì sẽ luôn song hành cùng cơ hội. Nếu có một tư duy start-up đúng đắn, nền tảng kiến thức tốt và trải nghiệm với khách hàng, thị trường đủ nhiều thì mình tin bạn nào cũng sẽ vượt qua được những khó khăn này" – Vinh Phú chia sẻ.

Những thành công bước đầu này đến với Phú là một điều không hề dễ dàng mà là cả quá trình tích lũy về mọi mặt. Bản thân Phú luôn tâm đắc với câu nói: "Thất bại trong việc chuẩn bị là chuẩn bị cho việc thất bại". Chuẩn bị ở đây bao gồm rất nhiều thứ: chuẩn bị về mặt ý tưởng thật hợp lý, sáng tạo, đổi mới và phù hợp với thị trường, nếu có thể biến nó thành MVP (Minimum viable product) thì sẽ được đánh giá cao hơn rất nhiều; chuẩn bị về mặt kiến thức nền tảng cho start-up; về phong thái và phong cách trình bày; chuẩn bị về nội dung và thiết kế; chuẩn bị cho các câu hỏi phản biện;... Sự chuẩn bị bài bản và đầy đủ chính là "chìa khóa" giúp Phú cùng đồng đội nắm chắc phần thắng cho những "đứa con tinh thần" tại các sân chơi lớn. Đứng sau những thành tích mà Phú đạt được, không thể thiếu sự hỗ trợ của các thầy cô, đồng đội, những người bạn tại Trường ĐH Kinh tế - Luật, tại ĐH Quốc gia TP.HCM cùng đam mê và hướng đến mục tiêu chung về khởi nghiệp.

Dự định gần nhất của Phú là tiếp tục theo đuổi và phát triển start-up "iNut Platform – Hệ sinh thái IoT – Kết nối vạn vật trên Internet" theo định hướng từ trước. Đây cũng là dự án đã mang đến cho Phú và đồng đội giải thưởng cao tại các cuộc thi lớn về khởi nghiệp. Bên cạnh đó, Phú sẽ tiếp tục học thêm nhiều kiến thức khác về các kinh tế, luật cũng như công nghệ thông tin để có sự chuẩn bị tốt hơn nữa cho tương lai.

Chàng trai trẻ đến từ mảnh đất Phú Yên luôn suy nghĩ "Chúng ta còn rất trẻ, và một đặc quyền duy

nhất chỉ chúng ta mới có đó là được thử và sai. Nên mình muốn nhắn nhủ các bạn hãy mạnh dạn dấn thân. Chưa bao giờ người trẻ được hỗ trợ về nguồn lực, kiến thức, kỹ năng, phương tiện nhiều và đa dạng như hiện nay. Vì thế, chúng ta phải nhanh chóng nắm bắt, tự xây dựng và bồi đắp cho bản thân kiến thức nền tảng đủ vững ở nhiều lĩnh vực, mạnh dạn nhờ sự hỗ trợ từ các thầy cô, bạn bè, các tổ chức liên quan và đừng ngại thử. Sai, làm lại, sai, làm lại,... chỉ như vậy mới thực sự tôi luyện nên một người trẻ 4.0. Để rồi sau này nhìn lại, các bạn sẽ thấy biết ơn và thật trân quý những tháng ngày mình đã cố gắng hết sức. Các giải thưởng khi đó sẽ không còn quá xa vời nữa. Cao hơn điều đó là cả một tương lai phía trước đang chờ chúng ta".

Dự án iNut Platform của Vinh Phú và đồng đội đạt giải Nhất cuộc thi "Học sinh, sinh viên với ý tưởng khởi nghiệp SWIS 2018"

"GIA TÀI" ĐÁNG NGƯỠNG MỘ CỦA ĐOÀN VINH PHÚ

- Quán quân của cuộc thi "Tìm kiếm CEO tương lai năm 2018" do Trường ĐH Kinh tế TP.HCM tổ chức
- Giải Khuyến khích cuộc thi "Khám phá cơ sở dữ liệu điện tử năm 2018" do ĐHQG TP.HCM tổ chức
- Giải Khuyến khích "Giải thưởng Nhân tài Đất Việt"
- Giải Đặc biệt cuộc thi "World Technopolis Association (WTA) 2018 Binh Duong Smart City Initiative Competition"
- Giải Nhất cuộc thi "Phu Yen Start-up Ideas Contest 2018"
- Giải Nhì cuộc thi "IoT Start-up 2018"
- Giải Nhất cuộc thi "Học sinh, sinh viên với ý tưởng khởi nghiệp SWIS 2018"
- Top 6 cuộc thi "Khởi nghiệp Quốc gia 2018"
- Mentor 4 dự án của Trường ĐH Kinh tế - Luật đạt giải cao trong cuộc thi "Startup Zone 2018"
- Học bổng "CMA – The Future CFO 2018" về Certified Management Accountant do IMA Hoa Kỳ và SmartTrain tổ chức
- Top 20 cuộc thi "Swiss Innovation Challenge 2018"

CCA tổng hợp

Nguyễn Thị Phương Anh
Lớp cử nhân tài năng Kinh tế học khóa 14

Chúng tôi, gồm hai sinh viên Việt Nam được vinh dự tham gia chương trình trao đổi Erasmus tại Trường Đại học Kinh tế Krakow, Ba Lan (Krakow University of Economics). Tôi là sinh viên năm tư đến từ Khoa Kinh tế và Uyển Dung là sinh viên năm tư đến từ Khoa Kinh tế đối ngoại, Trường Đại học Kinh tế - Luật, ĐHQG TP.HCM. Chúng tôi tìm thấy cơ hội của mình qua thông báo của phòng Quan hệ đối ngoại, sẽ cử hai đại diện trao đổi 1 học kỳ tại Ba Lan, một suất cho học kỳ mùa xuân và một suất cho học kỳ mùa đông của năm học 2017-2018. Cơ hội đến, tôi đã đăng ký, nộp hồ sơ và tham gia vào quy trình tuyển chọn.

Thời gian nghỉ Tết, tôi hì hục "cày" IELTS để "nhắm" vào các cơ hội đi trao đổi của Trường. Nghỉ hè, tôi tranh thủ đi thực tập tại các công ty đa quốc gia để chuẩn bị làm báo cáo thực tập và viết bài luận xin học bổng. Sau nhiều lần trăn trở và theo dõi các cơ hội trao đổi quốc tế từ thông báo của Trường, tôi cuối cùng cũng tìm ra được mục tiêu cho mình, đó chính là cơ hội đi Ba Lan với nhiều hỗ trợ tài chính từ Erasmus và Trường hợp tác.

Theo tôi, để ứng tuyển cho những học bổng này thì điều quan trọng nhất là sự chuẩn bị về mặt học thuật. Bảng điểm với điểm trung bình trên 8.0 sẽ là một điểm cộng cho bạn; bảng thành tích về học thuật với các bài nghiên cứu khoa học cùng các hoạt động ngoại khóa và tình nguyện sẽ càng khiến các nhà tuyển chọn ấn tượng và dĩ nhiên, kỹ năng cùng ngoại ngữ là điều không thể thiếu nếu bạn muốn trở thành một công dân toàn cầu. Từ khi có chứng chỉ IELTS trong tay, tôi mạnh dạn ứng tuyển các chương trình hơn, mạnh dạn "thử" và nắm lấy cơ hội nhiều hơn. Vì vậy, các bạn sinh viên nếu có mong muốn được "lấy tiền của Tây và đi Tây" thì hãy cố gắng trau dồi tiếng Anh và lấy cho mình chứng chỉ tiếng Anh quốc tế để làm vốn nha.

Sau thời gian ứng tuyển, viết luận, phỏng vấn và chờ đợi, chúng tôi vỡ òa trong sung sướng khi được đại diện Trường tham gia vào chương trình này. Nhưng lúc đó, chúng tôi không hay biết hành trình đầy gian nan và thú vị chỉ mới bắt đầu...

Quy trình thủ tục thực sự là một "cuộc chiến" đối với chúng tôi. Việc đặt lịch hẹn của chúng tôi đã thất bại nhiều lần vì Lãnh sự quán chỉ cho đặt lịch trên website và chúng tôi thì không hiểu quy trình. Cho đến khi tôi lần la Facebook, tìm hiểu và làm quen với các anh chị du học sinh Việt Nam tại Ba Lan, chúng tôi may mắn nhận được sự giúp đỡ và truyền kinh nghiệm để có thể đặt được lịch hẹn trên website của Lãnh sự quán Ba Lan.

Nhưng muốn đặt lịch hẹn phải có đầy đủ thông tin cần thiết lý do xin thị thực, cam kết chỗ ở, bảo hiểm, tài chính, vé máy bay,... Thế là chúng tôi phải bắt đầu đi tìm nhà ở, tìm cách để chuyển tiền đặt cọc thuê nhà, ký hợp đồng thuê nhà qua email,... Sau nhiều đêm thức khuya dậy sớm làm việc qua email với bên đại diện thì chúng tôi cũng kiếm được căn nhà ưng ý. Khoảng cách 6 giờ của hai đất nước khiến việc liên lạc không hề thuận tiện. Nhờ những trải nghiệm "quy trình" đó, tôi và Dung thân thiết hơn, từ hai người học chung trường nhưng chẳng quen biết, chúng tôi

trở thành "flatmate"- bạn cùng nhà, thành người quen duy nhất của nhau tại Ba Lan.

Sau vài tháng chuẩn bị, sau chuyến bay ra Hà Nội chớp nhoáng, cuộc phỏng vấn xin thị thực cũng xong. Ba tuần chờ đợi kéo dài như ba năm, chúng tôi có kết quả đậu visa, chính thức thành công bước đầu trong hành trình cầm hộ chiếu xanh đi quanh châu Âu!

Phương Anh và Uyển Dung được một du học sinh Việt Nam đón tại sân bay quốc tế Warsaw

Huỳnh Ngô Uyển Dung
Lớp Kinh doanh quốc tế khóa 14

Tiếp nối những chuỗi ngày chuẩn bị kỹ lưỡng cho chuyến đi là một cuộc sống thú vị, đáng nhớ tại thành phố Krakow, Ba Lan. Mình luôn cảm thấy học kỳ này vô cùng trọn vẹn khi mình có cơ hội được thưởng lãm Krakow chuyển mình từ mùa đông lạnh giá đến xuân tươi tắn cùng mùa hạ năng động. Cuộc sống của tụi mình ở cả ba mùa đều khác nhau hoàn toàn từ nhịp sống hằng ngày, học tập đến giao lưu bạn bè. Giai đoạn đầu mới đến Ba Lan của tụi mình vào mùa đông và còn bỡ ngỡ nhiều thứ. Mình và Phương Anh vừa phải đối diện với cái lạnh chưa từng trải qua bao giờ, vừa phải sắp xếp và ổn định mọi thứ từ nhà ở, đi lại đến việc học cùng các sinh hoạt khác.

Cuộc hành trình của hai du học sinh Erasmus tại Ba Lan không hoàn toàn suôn sẻ. Những ngày mới sang, mình và Phương Anh kéo chiếc vali to đi lạch cạch khắp các con đường, để chuyển từ nhà ga trung tâm Krakow đến căn hostel ở tạm do chưa đến thời hạn thuê nhà. Những khó khăn trong chuyến đi này được giảm bớt phần nào nhờ vào sự hỗ trợ từ những người bạn du học sinh Việt Nam đáng mến, anh Pi và bạn Trang. Chúng mình cũng tranh thủ cùng cộng đồng du học sinh người Việt có một tối đón Giao thừa với người thân qua màn hình và cảm nhận cái Tết xa nhà đầu tiên của hai đứa. Ý nghĩa của những chuyến đi không chỉ nằm ở việc bạn đi nhiều để biết thêm về một đất nước khác, mà còn để thấm thêm tình người xa xứ và yêu dân tộc Việt Nam nhiều hơn; ý thức những giá trị mình nhận được để có thể giúp đỡ và cho đi nhiều hơn sau này. Và cuối cùng, mình biết được tình cảm và sự quan tâm của gia đình, thầy cô, bạn bè dành cho chúng mình nhiều như thế nào.

Khuôn viên trường Cracow University of Economics vào mùa đông trong ngày đầu tiên nhập học của Uyển Dung và Phương Anh

Học tập chính là vấn đề trọng tâm trong học kỳ Erasmus. Trường yêu cầu toàn bộ sinh viên Erasmus nên tham gia tuần "Orientation Week" để đảm bảo các bạn đều biết các thông tin cơ bản về trường cũng như những địa điểm cơ bản nơi đây. Tuần lễ được tổ chức bởi các thầy cô từ phòng International Office Program nhằm cung cấp thông tin về các vấn đề thiết yếu xoay quanh việc học, giấy tờ, tài liệu quan trọng và phối hợp với nhóm các bạn Erasmus Student Network (ESN) chuyên tổ chức các hoạt động gắn kết cho sinh viên Erasmus. Nhờ vào tuần "Orientation Week" này

mà tụi mình đã làm quen thêm được nhiều bạn mới và cùng nhau trải nghiệm được các ngõ ngách của thành phố Krakow.

Du học sinh Việt Nam tại Warsaw cùng nhau tổ chức Tết Nguyên đán xa nhà

Trường Cracow University of Economics có khuôn viên thoáng đãng và nhiều tòa nhà phục vụ cho các mục đích đa dạng của thầy cô và sinh viên. Điển hình như một tòa nhà thư viện dành hẳn cho việc chứa sách và truy cập cơ sở dữ liệu, một tòa nhà dành cho việc luyện tập thể thao với hồ bơi và dĩ nhiên vẫn kèm theo các phòng học khác bên trong. Phòng học được thiết kế dành cho khoảng 30-40 sinh viên vì ở các môn học, sinh viên đều được chia thành ca học để đảm bảo chất lượng học tập hiệu quả.

Mình nghĩ rằng giai đoạn đầu du học, khi quá nhiều yếu tố đột ngột thay đổi cùng lúc, ảnh hưởng không nhỏ đến ấn tượng về cuộc sống sắp tới và kèm theo nhiều sự biến chuyển về mặt tinh thần. Tùy vào các điểm đến và sự khác biệt về lối sống tại nơi đó so với Việt Nam mà mỗi bạn sẽ có những trải nghiệm và nhận ra những giá trị khác nhau cho mình. Mình và Phương Anh đến Ba Lan – một đất nước ở khu vực trung tâm Châu Âu – trong mùa đông lạnh lẽo, tụi mình đã có nhiều kỷ niệm trong giai đoạn đầu đáng nhớ về việc phải tự thích nghi và sắp xếp, ổn định mọi thứ. Từ đó lại thấy được bản thân mình trưởng thành hơn từng ngày khi bước ra khỏi guồng sống quen thuộc ở Việt Nam và cũng học được nhiều hơn những nét hay từ con người, văn hóa nơi đây.

Uyển Dung và Phương Anh đã có một hành trình Erasmus tuyệt vời của thời đại học với đa dạng các cung bậc cảm xúc. Học kỳ Erasmus để lại ấn tượng trong mình nhiều hơn bao giờ hết, bởi việc học không chỉ dừng lại ở những kiến thức chuyên ngành mà còn hiểu được cả về con người xứ sở cùng một lối sống bền vững của Ba Lan, thậm chí còn mở ra thêm một tầm nhìn rộng hơn từ các quốc gia châu Âu khác.

Nguyễn Ngọc Thanh
Lớp Quản trị kinh doanh khóa 15

Đó là chuyến đi trao đổi học tập trong chương tình ERASMUS+ mà bất kỳ ai quan tâm tới châu Âu đều biết, duy chỉ cậu thanh niên không biết. Ngày nhận thông tin cậu chỉ "à, ờ" qua loa, nhưng rồi lại quyết định nộp đơn ứng tuyển nhờ sự tư vấn hỗ trợ nhiệt tình từ phòng Quan hệ Đối ngoại của Trường. Thời điểm đó cậu chỉ biết Bulgaria là đất nước châu Âu nổi tiếng với hoa hồng. Và rồi khi may mắn mỉm cười và trên đường đến sân bay, một cái hít thật sâu và thở ra thật mạnh, cậu bắt đầu câu chuyện những ngày "Lost in Bulgaria".

Đó là những ngày đầu tiên cậu cảm nhận thế nào là mùa đông. Một mùa đông phủ đầy tuyết trắng. Tuyết nhìn qua khung ảnh đúng là rất đẹp nhưng thực tế không hề dễ dàng chút nào với một chàng trai đến từ miền nhiệt đới. Đôi tai ửng đỏ, bàn tay tê cứng, toàn thân co lại, nhưng đôi chân vẫn phải hùng hục tiến tới metro thật nhanh.

Sang Bulgaria trao đổi học tập, những ngày đầu tiên, cậu thanh niên không quên khám phá ngôi trường cậu sẽ gắn bó suốt bốn tháng ở đây. Ngay từ cái nhìn đầu tiên, cậu đã nhận ra những nét cổ kính lâu đời đặc trưng của châu Âu, đặc biệt là với quốc gia có lịch sử lâu đời bậc nhất như Bulgaria. Học viện Kinh tế D.A. Tsenov với những nét thiết kế tương đối cũ, không có một campus thật sự nào, tất cả là những tòa nhà gần nhau. Mặt tiền tòa nhà chính được tạo nên bởi những cột trụ rất to và cao như một cách để thể

hiện sự hoan nghênh chào đón nồng nhiệt sinh viên tới đây theo học.

Ấn tượng nhất chính là đội ngũ giảng viên và các giáo sư. Cậu thanh niên có dịp học 5 môn ở đây và làm việc với 5 giáo sư khác nhau. 4 trong 5 môn học đó là học theo hình thức 1 kèm 1 với giáo sư. Thoạt đầu cậu có chút lo lắng, nhưng rồi nhờ sự thân thiện, thoải mái của các giáo sư mà cậu từ từ bắt nhịp được với cách học này. Đội ngũ cán bộ hỗ trợ ở đây cũng rất vui vẻ giúp đỡ cậu khi gặp bất cứ vấn đề gì. Có lẽ ở bất kỳ nơi đâu, con người cũng luôn thân thiện và vui vẻ như vậy, cậu tự nhủ!

Cùng đợt trao đổi học tập đó, đồng hành với cậu thanh niên là những người bạn đến từ nhiều quốc gia khác nhau, mang trên mình những nét văn hóa khác nhau, giọng nói khác nhau và cả tỷ thứ khác nhau nữa. Ấy thế mà như "duyên tiền định", tất cả như thể đã quen nhau từ lâu. Có trải nghiệm rồi cậu thanh niên mới thấy mình cần phải hòa nhập vào "bầu không khí quốc tế" nhanh hơn nữa. Có những ngại ngùng nhất định ban đầu, nhưng mọi chuyện dễ dàng hơn rất nhiều nhờ những người bạn, mà sau này cậu thanh niên nghẹn ngào nói rằng đó là "gia đình" ở Bulgaria. Phần lớn thời gian bên cạnh việc học tập, mọi người đều quây quần bên nhau, lên kế hoạch du lịch cùng nhau, ăn uống cùng nhau, tổ chức những bữa tiệc nho nhỏ cùng nhau. Có những khoảng thời gian cực kỳ khó khăn vì những tin không vui từ quê nhà, những thành viên trong "gia đình" đó cũng thay nhau động viên tinh thần cho cậu thanh niên ấy. Đến giờ, cậu nhớ mãi châm ngôn "Just enjoy life" của "gia đình" thứ hai này.

Cứ như vậy bốn tháng trôi qua, cậu thanh niên trên hành trình tìm hiểu, khám phá bản thân đã hoàn thành "sứ mệnh". Dù chẳng ai yêu cầu nhưng cậu vẫn tự mình ý thức được rằng, cậu tới đây không chỉ cho riêng cậu, mà còn mang theo hình ảnh của Trường Đại học Kinh tế - Luật, hình ảnh của Việt Nam thân yêu. Trong suốt chuyến đi, bên cạnh việc tiếp thu những văn hóa mới, cậu thanh niên cũng không quên giới thiệu những điều thú vị về Việt Nam, về ASEAN, về những câu chuyện lịch sử, tôn giáo, xã hội, văn hóa và con người. Bốn tháng nơi trời Âu, cậu thanh niên luôn cố gắng đưa đến bạn bè quốc tế những cái nhìn rất khác về Việt Nam. Khi trở về nước, bất ngờ nhận được tin nhắn của người bạn Hàn Quốc chúc mừng đội tuyển bóng đá Việt Nam, cậu biết rằng mình đã hoàn thành tốt "sứ mệnh" bản thân đặt ra!

Ngọc Thanh và những người bạn tại Bulgaria

BƯỚC ĐẦU TIẾP CẬN TRÍ TUỆ NHÂN TẠO CỦA SINH VIÊN UEL VỚI PETERBOT

Tiểu Linh – K18406C

"Cơn bão" cách mạng công nghiệp 4.0 đã mang đến cho thế giới một cuộc sống mà trước kia chúng ta tưởng chừng chỉ có trong phim khoa học viễn tưởng. Hội nhập xu hướng 4.0 là mục tiêu mà hầu hết các trường đại học tại Việt Nam đặt ra. Hướng đến giáo dục 4.0 với hai ngành học đi đầu là Hệ thống thông tin quản lý và Thương mại điện tử, Trường Đại học Kinh tế - Luật luôn tạo điều kiện để người học tiến gần hơn đến các công cụ của tương lai.

Peterbot tại Diễn đàn kinh doanh IoT châu Á 2018

TS Lê Hoành Sử cùng nhóm nghiên cứu

Đứng trước cuộc đổ bộ mạnh mẽ nhất của công nghệ, có lẽ không một công dân toàn cầu nào có thể làm ngơ. Nắm bắt được tâm lý đó, Trường Đại học Kinh tế - Luật tạo mọi điều kiện cho sinh viên nghiên cứu, từng bước tiếp cận với "chiếc chìa khóa" hội nhập này.

Và trí tuệ nhân tạo (AI) là mục tiêu được thầy trò Trường Đại học Kinh tế - Luật lựa chọn để nghiên cứu và phát triển. Tháng 9.2018, nhóm sinh viên Khoa Hệ thống thông tin của Trường đã giới thiệu đến các tân sinh viên khóa 18 robot mang tên Peterbot. Peterbot do TS Lê Hoành Sử (Phó trưởng khoa) cùng một nhóm sinh viên hợp tác với GB Smart nghiên cứu và phát triển. Nhóm có sự tham gia của các sinh viên lớp Thương mại điện tử khóa 15 của UEL và một sinh viên Trường Đại học Bách khoa.

Peterbot có khả năng giao tiếp, tự trả lời các câu hỏi về kiến thức thông thường, thậm chí là những câu hỏi hài hước. Với ứng dụng trí tuệ nhân tạo, Peterbot được điều khiển bằng giọng nói, robot có thể tự đi lại, hát và nhảy múa đơn giản. Đặc biệt, học sinh, sinh viên có thể tương tác, thực hành giao tiếp tiếng Anh và làm cho việc học tiếng Anh trở nên thú vị.

Peterbot được chế tạo nhằm phát triển giáo dục tích hợp STEM (khoa học – công nghệ - kỹ thuật – toán học) tại Việt Nam với mức chi phí hợp lý. Trong tương lai, nếu việc sản xuất và phổ biến thành công robot cho giáo dục STEM, chúng ta sẽ có thể đưa công nghệ 4.0 đến với tất cả các học sinh khắp mọi miền đất nước. Không chỉ dừng lại ở đó, nó còn hỗ trợ người học phát triển kiến thức và kỹ năng ở nhiều lĩnh vực, bao gồm cả kĩ năng giao tiếp tiếng Anh. Peterbot là một phần trong hướng nghiên cứu về AI của Khoa Hệ thống thông tin UEL bên cạnh các hướng nghiên cứu khác như Blockchain, IoT, Big Data,...

Trong quá trình nghiên cứu, tuy gặp rất nhiều khó khăn nhưng với nỗ lực không ngừng và sự giúp đỡ nhiệt tình từ các thầy cô, nhóm nghiên cứu của các bạn sinh viên đã đạt được những thành công bước đầu. Tháng 8.2018, Peterbot đã đạt giải Gold Medal tại cuộc thi "Creativity Decathlon Global Finals 2018" ở Hàn Quốc. Sau đó, tại Diễn đàn kinh doanh IoT châu Á năm 2018 được tổ chức vào tháng 11 tại TP.HCM, Peterbot đã nhận được rất nhiều sự quan tâm của các doanh nghiệp và hiệp hội khi đến tham quan gian triển lãm UEL.

Hiện nay, với nền tảng và công nghệ hiện đại ở Phòng Nghiên cứu kinh doanh thông tin BI Lab của UEL, Khoa Hệ thống thông tin nói chung và nhóm nghiên cứu nói riêng dự kiến sẽ phát triển thêm các sản phẩm robot AI khác để tham gia vào dịch vụ tư vấn khách hàng, tư vấn tuyển sinh để nâng cao trải nghiệm khách hàng và tiết kiệm nhân lực các công việc lặp đi lặp lại trong lĩnh vực ngân hàng, giáo dục và dịch vụ bán lẻ.

Cựu sinh viên UEL & Câu chuyện khởi nghiệp

Chị Trần Mai Hương

Anh Đoàn Xuân Thái

Chị Ngô Ngọc Anh

Khởi nghiệp hay start-up, một cụm từ thường xuyên được nhắc đến để diễn tả quá trình tự thân lập nghiệp. Bằng niềm đam mê và sự can đảm, nhiều cựu sinh viên Kinh tế - Luật đang ngày càng khẳng định bản lĩnh và thành công trên con đường khởi nghiệp của riêng mình.

CƠ DUYÊN ĐẾN VỚI KHỞI NGHIỆP

Với những người quan tâm đến ngành thời trang, không ít người biết đến Trần Mai Hương – cô gái bắt đầu con đường khởi nghiệp của mình với thương hiệu Coco Sin. Đây dự án fashion-tech và là một trong những thương hiệu fast-fashion đầu tiên của Việt Nam, có khả năng giới thiệu bộ sưu tập với trên 30 thiết kế mỗi tháng. Trần Mai Hương là cựu sinh viên Khoa Kinh tế đối ngoại khóa 7 của Trường Đại học Kinh tế - Luật.

Dưới góc nhìn của "mỹ nữ start – up", "con đường khởi nghiệp khá cô đơn và hỗn loạn, khi ai cũng muốn cho mình ý kiến nhưng mình mới là người biết rõ mình muốn gì và kiên định với định hướng đó". Bắt đầu "gõ cửa khởi nghiệp" từ năm 23 tuổi cùng với người bạn thân, Mai Hương nhận thấy rằng có rất nhiều nhu cầu mà thị trường mới phát triển như Việt Nam chưa đáp ứng kịp. Và từ đó, chị quyết định khởi nghiệp với lĩnh vực mà bản thân cảm thấy có hiểu biết hơn cả: thời trang. Cho đến giờ, không chỉ với Coco Sin, thành công của chị đến từ cả dự án khởi nghiệp về thủ công mỹ nghệ Fiber và công ty tư vấn, kết nối những nhà xuất khẩu 8870 Link.

Với anh Đoàn Xuân Thái, cựu sinh viên khóa đầu tiên của Khoa Kế toán - Kiểm toán UEL, thuộc số ít những người chấp nhận trải nghiệm đến cùng, theo anh Thái, đó là một sự thú vị. "Mình bắt đầu khởi nghiệp vào năm hai đại học. Mở đầu nào cũng gian nan, mình đã ngừng khởi nghiệp một thời gian, cho đến tháng 3.2017 thì tự mở công ty và hoạt động ổn định đến bây giờ. Tính ra từ lúc bắt đầu khởi nghiệp đến lúc sáng lập Công ty CP Công nghệ thông tin Anh Huy - AHIT Corporation đến giờ cũng 12 năm rồi, bầm dập đầy mình. Nhưng cũng chưa bao giờ cảm thấy buồn chán cả, đôi lúc có khi muốn bỏ cuộc, nhưng vượt qua được thì rất sướng".

Con đường khởi nghiệp của cựu sinh viên Kinh tế - Luật đôi khi bắt nguồn từ những sự kiện của trường. Ngô Ngọc Anh – cựu sinh viên Khoa Kinh tế đối ngoại khóa 13 là một trong những người đến với khởi nghiệp bằng cơ duyên đó. "Ngọc Anh đã ấp ủ dự án của mình vào những năm cuối đại học, phải kể đến đó là lúc tham gia nghiên cứu khoa học của Trường với đề tài 'Chuỗi giá trị sen Đồng Tháp' cùng nhóm nghiên cứu. Rồi từ kết quả nhận được, mình nảy ra ý tưởng làm nhang sen: dự án khởi nghiệp Nhang sen Liên Tâm ra đời. Đây cũng là dự án thể hiện khát khao của mình: được đóng góp trí tuệ và công sức xây dựng cho quê hương mình – Đồng Tháp".

NHỮNG TRẢI NGHIỆM VỚI KHỞI NGHIỆP

Những điều mà khởi nghiệp mang lại, hầu hết đều không thể tìm ở đâu khác. "Không có danh sách công việc nào được giao vào buổi sáng, tự mình phải đánh giá việc nào đáng làm, không đáng làm. Do đó dễ rơi vào vòng xoáy của những công việc chưa quan trọng nhưng thú vị, thay cho những công việc cần thiết nhưng lại tẻ nhạt hơn" - đó là cảm nhận của Trần Mai Hương.

Thực tế, khởi nghiệp không phải thích mà làm được, mà đó là cả một quá trình. Anh Xuân Thái chia sẻ "Mình khởi nghiệp chủ yếu vì muốn ứng dụng kiến thức mình có vào thực tế và đóng góp cho xã hội. Khởi nghiệp ban đầu sẽ gặp khó khăn vì thiếu vốn và nhân sự, nhưng điều đó cũng chính là động lực để phát triển".

Với cô gái trẻ Ngô Ngọc Anh, đó là cả một quá trình để đưa ý tưởng thành hiện thực. Ngọc Anh chia sẻ: "Dự án khởi nghiệp từ cây sen quê nhà chính là đứa con tinh thần mình dành nhiều tâm huyết để gầy dựng". Với Ngọc Anh, khởi nghiệp thành công hay không còn dựa vào đam mê và can đảm của mỗi người "Khi đã hết mình thực hiện những điều mình đam mê và tâm huyết thì sẽ gặt hái được những kết quả ngoài mong đợi. Quan trọng nhất là mình có yêu thích và thật sự muốn làm hay không".

UEL VÀ CÂU CHUYỆN KHỞI NGHIỆP

Khởi nghiệp với thế hệ trẻ nói chung và với UEL nói riêng từ lâu đã không còn là cụm từ xa lạ nữa. "Từ trước khi thật sự khởi nghiệp, sự giúp đỡ từ các giảng viên UEL đã là động lực lớn cho mình. Ngay cả trong quá trình khởi nghiệp, mình cũng được sự động viên liên tục của các bạn bè, anh chị ở UEL. Hơn nữa, UEL là một cánh của tốt cho các bạn tìm hiểu mình muốn gì" – chị Mai Hương chia sẻ.

Đồng ý kiến đó, chị Ngọc Anh tâm sự "UEL đã cho mình một thời sinh viên quá sôi nổi, quá tuyệt vời. Chính những ngày tháng hoạt động, học tập và nghiên cứu miệt mài đó đã cho mình những trải nghiệm quý giá, nuôi dưỡng những khát vọng đóng góp cho đời và hình thành một Ngọc Anh của hôm nay".

Nói về UEL, anh Xuân Thái luôn khẳng định đây là môi trường đã tạo điều kiện để anh học hỏi và phát triển bản thân cùng tư duy dám nghĩ dám làm. Ba cựu sinh viên cùng chung suy nghĩ UEL đã là cái gốc để người học từ đó phát triển và theo đuổi ước mơ của mình.

Tuy nhiên, "Nếu bạn chưa biết mình muốn gì. Đừng khởi nghiệp. Cứ bình tĩnh đi làm với một sự cầu thị và quan sát liên tục. Khởi nghiệp không phải là một phong trào hoặc một chức danh, một mỹ từ. Khởi nghiệp bản chất là sự quan sát cá nhân về một nhu cầu nào đó chưa được đáp ứng quanh ta mà bạn có một niềm vui để giải quyết nhu cầu đó" – chị Mai Hương nhắn nhủ.

Con đường khởi nghiệp tuy khó khăn, nhưng bạn sẽ làm được nếu đủ đam mê và bản lĩnh, hiểu và biết mình muốn và có thể làm gì. Cuộc sống không phải ngắn nhưng cũng không quá dài, tuổi trẻ thì trôi qua rất nhanh, hãy dùng sức trẻ của mình thực hiện những điều bản thân mong muốn và đóng góp cho xã hội những giá trị ý nghĩa để có một tuổi trẻ tuyệt vời nhất.

Quý Hợi "xông đất" UEL đầu năm Kỷ Hợi

Phương Linh - CCA

TS Trần Thị Hồng Liên
Giảng viên Khoa Quản trị kinh doanh

"Vào một năm Kỷ Hợi khác cách đây 1080 năm, nước Việt Nam đã bước sang một trang sử mới, thời kỳ độc lập lâu dài, kết thúc gần một nghìn năm Bắc thuộc, khi Ngô Quyền chính thức xưng vương (tháng Giêng năm Kỷ Hợi – 939) sau chiến thắng lừng lẫy trước quân Nam Hán trên sông Bạch Đằng. Tôi mong rằng, năm Kỷ Hợi 2019 sẽ là một năm có những sự kiện định hình lịch sử tiếp theo của dân tộc Việt Nam, cùng với đó, UEL sẽ có những bước tiến vượt trội thể hiện vai trò dẫn dắt của một trong những trường đại học hàng đầu tại Việt Nam, và cá nhân tôi sẽ có cơ hội đóng góp một phần nhỏ bé vào sứ mệnh đó của UEL. Tôi xin chúc UEL sẽ giành được và thực thi thành công con đường của một trường đại học tự chủ và đào tạo chất lượng cao tại Việt Nam.

Mỗi ngày mới với bản thân tôi là một niềm vui mới, một cơ hội mới để khám phá cuộc sống. Vì vậy, tôi luôn sẵn sàng đón nhận dù là "năm tuổi" – theo kinh nghiệm dân gian sẽ có nhiều khó khăn và chông gai! Vượt qua thách thức mang đến cho tôi niềm vui đặc biệt, niềm vui của sự trưởng thành. Tôi nghĩ rằng dù "năm hạn" nhưng tôi sẽ vẫn tiếp tục những chuyến đi tới những miền đất khác nhau trên dải đất hình chữ S và trên thế giới, để tìm kiếm và chia sẻ những hiểu biết mới của mình với mọi người trên cả phương diện học thuật lẫn giải trí".

ThS Võ Văn Trọng
Trưởng phòng Công tác sinh viên

"Là cựu sinh viên khoá 1 và có cơ hội làm việc tại UEL 13 năm từ 2005 đến nay, bản thân tôi rất vui và tự hào vì được chứng kiến quá trình xây dựng - phát triển của UEL suốt thời gian qua. Năm mới 2019 đã bắt đầu, với nhiều mong muốn, ấp ủ và dự định của bản thân, tôi hy vọng năm "Kỷ Hợi" sẽ là thời điểm thuận lợi để cá nhân, gia đình thực hiện được những mục tiêu đề ra. Đối với UEL, năm 2019 có thể sẽ là năm đặc biệt và nhiều "bứt phá" trong tiến trình phát triển của Trường gắn với tự chủ - đổi mới – sáng tạo để hướng đến UEL 20 năm. Cùng với niềm tin là Thầy Cô, viên chức, người lao động, cựu người học và sinh viên khi đã "một lần yêu UEL" thì sẽ "mãi yêu UEL".

Kính chúc quý Thầy Cô, đồng nghiệp và các em sinh viên một năm mới mạnh khoẻ, thành công, sớm đạt được mục tiêu và thắng lợi!"

ThS Ngô Thanh Trà
Trưởng Bộ môn Kinh doanh quốc tế
Khoa Kinh tế đối ngoại

"Bước vào "năm tuổi", tôi mong gia đình có nhiều sức khỏe và bình an, bản thân mình có thể dành nhiều thời gian hơn cho công việc nghiên cứu, giảng dạy sau nhiều năm tập trung năng lượng cho con cái. Trong hơn 13 năm gắn bó với UEL, tôi chưa bao giờ thấy mình già đi vì môi trường làm việc ở đây luôn trẻ trung, hằng ngày được tiếp xúc với các bạn sinh viên năng động. Năm mới đến, tôi mong UEL ngày càng phát triển, là môi trường học tập chuyên nghiệp và môi trường trải nghiệm năng động, sáng tạo cho các bạn sinh viên, thu hút được nhiều giảng viên tâm huyết với nghề và tích cực cống hiến cho sự nghiệp giáo dục. Chúc UEL có những bước phát triển mới, tiếp tục khẳng định, duy trì và nâng bậc thương hiệu trong hệ thống các trường đại học hàng đầu Việt Nam".

XUÂN TÌNH NGUYỆN: LAN TỎA Ý NGHĨA CỘNG ĐỒNG

VP. Đoàn - Hội

Trải qua 10 năm tổ chức, Xuân tình nguyện đã và đang là một hoạt động không thể thiếu mỗi dịp Tết đến Xuân về đối với các bạn sinh viên, đoàn viên thanh niên. Với Thành phố Hồ Chí Minh nói chung và Trường Đại học Kinh tế - Luật nói riêng, đây là cơ hội để các bạn trẻ có những trải nghiệm quý báu, thử sức làm những việc chưa bao giờ làm. Hơn thế nữa, Xuân tình nguyện còn góp phần mang những niềm vui, những nụ cười và cái Tết ấm no hơn đến nhiều người dân.

Hòa vào mùa xuân chung của đất nước, Trường Đại học Kinh tế - Luật đã trải qua 8 mùa Xuân tình nguyện kể từ năm 2010 và gặt hái được những thành công nhất định. Năm 2018, UEL nằm trong danh sách các trường có đông số lượng sinh viên tham gia nhất: 690 chiến sĩ. Các chiến sĩ được chia thành 17 đội đóng quân ở các huyện ngoại thành TP.HCM và tỉnh Bình Dương cùng 5 đội lưu động. Khi tham gia chiến dịch này, các chiến sĩ không những đóng góp công sức ở các hoạt động chính, mà các bạn còn được tự mình trải nghiệm đi gây quỹ. Từ việc gây quỹ, các chiến sĩ đã đem đến nhiều món quà nhỏ cho các gia đình chính sách, gia đình có công với cách mạng hoặc gia đình có hoàn cảnh khó khăn, những cuốn sách hay cho các em thiếu nhi, học sinh nghèo vượt khó.

Chỉ vỏn vẹn 5 ngày đóng quân nhưng những kỷ niệm để lại trong lòng của các bạn là vô cùng lớn. Đây là khoảng thời gian các bạn chiến sĩ được cống hiến sức trẻ, nhận được tình đoàn kết của đồng đội, tình thương mến của người dân địa phương. Nhận được niềm vui và nụ cười từ những người mà mình giúp đỡ, đó chính là điều hạnh phúc nhất. Tết vốn dĩ chẳng ở nơi đâu xa, nó ở chính trong những điều nhỏ bé như thế.

Một mùa Xuân tình nguyện nữa lại đến. Xuân tình nguyện lần thứ IX của Trường Đại học Kinh tế - Luật năm nay với quy mô lên đến gần 800 chiến sĩ bao gồm 10 đội hình đóng quân tại địa bàn và 9 đội hình chuyên. Năm nay, khu vực các chiến sĩ tập trung gồm 3 đội hình ở Tây Ninh, 5 đội hình ở Bình Dương và các đội hình còn lại ở Củ Chi – TP.HCM.

Cùng với khí thế "sẵn sàng" của hơn 40.000 chiến sĩ tại TP.HCM tham gia chiến dịch Xuân tình nguyện 2019, Xuân tình nguyện lần IX của Trường Đại học Kinh tế - Luật hứa hẹn sẽ mang theo những nụ cười và sự ấm áp ngày gần cuối năm đến với cộng đồng.

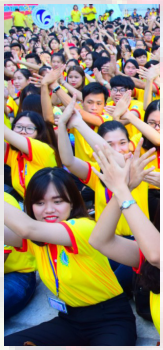

MC BÍCH NGA
– CỰU SINH VIÊN UEL

Sắp đến năm mới và cũng sắp kỷ niệm 20 năm của UEL thân yêu, mình cũng muốn gửi gắm vài điều đến các hậu duệ thân thương: Trong số rất nhiều việc một con người cần làm trong cuộc đời thì việc HỌC là đơn giản nhất và thú vị nhất rồi đấy. Chúc các bạn tìm thấy niềm vui trong việc học, tìm thấy mục đích và lý tưởng sống, tìm thấy động lực và ý chí để luôn nỗ lực vươn lên và thành công trong cuộc sống. Bên cạnh giá trị cốt lõi Unity - Excellence - Leadership thì với mình, UEL còn mang ý nghĩa

U - Union
E - Energy
L - Love

Chúc UELers các thế hệ đoàn kết, đầy năng lượng và chan chứa tình yêu thương trong năm mới nhé!

Phóng sự ảnh:

UEL VÀO XUÂN

THANH NGA - CỰU SINH VIÊN UEL
HOA KHÔI DUYÊN DÁNG SV TP.HCM 2017

Năm mới tới, cũng là hướng tới kỷ niệm 20 năm truyền thống UEL, cùng với thế hệ sinh viên trẻ trung, năng động sáng tạo, Nga kính chúc UEL ngày càng vươn xa, khẳng định vị thế của nhà trường với xã hội. Nga luôn tự hào và trân quý về những tháng năm đẹp nhất của tuổi trẻ đã trải qua tại mái nhà Kinh tế - Luật.

Chúc Kỷ Hợi mọi điều như ý,
UEL đón năm mới sang trang.
Ngân sách đều đều, xây thêm vài toà nhà thông thoáng.
Nghiên cứu thăng hoa, đăng tạp chí đường hoàng.
Trường vững mạnh trên lộ trình tự chủ,
Sinh viên tự tin gánh vác với cộng đồng.
Nắng sớm về trên khoảng trời Thủ Đức,
Thầy cùng trò viết tiếp những mùa xuân.

Khám phá Tết "lạ" bốn phương

Châu Thanh sưu tầm

Đan Mạch

Phong tục đón năm mới độc đáo của đất nước này là đập vỡ những chiếc đĩa trước nhà hàng xóm để tỏ lòng yêu thương. Càng có nhiều đĩa được đập trước cửa nhà, chứng tỏ gia đình đó càng được nhiều người yêu quý. Hành động này cũng chứng tỏ lòng trung thành với bạn bè và các thành viên trong gia đình.

Nga

Tại Nga thì cứ mỗi dịp năm mới, người dân viết những lời chúc và những hy vọng mới vào một tờ giấy rồi cho nó vào một cốc sâm-panh. Sau đó, vào đúng khoảnh khắc chuông đồng hồ điểm 12 giờ, họ sẽ nuốt toàn bộ điều ước của mình cùng với rượu sâm-panh.

Hy Lạp

Người dân Hy Lạp sẽ cuộn đồng xu vào một chiếc giấy bạc rồi đặt nó trong chiếc bánh mì hoặc bánh kem và nướng nó lên. Người cắn được miếng bánh có chứa đồng xu sẽ gặp nhiều may mắn trong năm sắp đến.

Thổ Nhĩ Kỳ

Ở Thổ Nhĩ Kỳ, ngay khi tiếng chuông mừng năm mới vừa vang lên, mọi người sẽ mở cửa trước và rắc muối lên những bậc thềm. Việc làm này sẽ mang đến sự yên bình cũng như no đủ cho căn nhà và công việc kinh doanh trong năm tới.

Pháp

Từ đêm giao thừa cho đến ngày 03.01, người Pháp sẽ mở tiệc và uống rượu say sưa. Theo quan niệm của người Pháp, uống cạn rượu sẽ đem lại may mắn cho họ vào năm mới, nếu không uống hết thì trong năm mới sẽ gặp điều xui xẻo. Tại miền Đông nước Pháp, thời khắc giao thừa người ta ngậm đồng tiền vàng với hy vọng sẽ phát đạt, giàu sang trong năm mới. Còn tại miền Tây nước Pháp thì có tục lệ thanh niên nam nữ dắt nhau vào rừng tìm cây tầm gửi trong buổi chiều cuối năm - anh chàng nào tìm thấy, mang về trước tiên thì được coi là "vua tầm gửi" và suốt ngày mùng 1 Tết được quyền ôm hôn những cô gái đẹp đi qua nhà mình.

Scotland

Trong dịp năm mới, người Scotland thường mời bằng được những chàng trai cao ráo, đẹp trai, mang rượu whiskey, làm vị khách đầu tiên đặt chân vào nhà mình trong năm mới.

Người Scotland cho rằng có chàng trai như vậy đến "xông đất", gia đình họ sẽ gặp nhiều may mắn suốt 12 tháng trong năm.

Ấn Độ

Tại Ấn Độ, Tết kéo dài trong 5 ngày và vào dịp Tết, không ai được phép giận dỗi hay nổi cáu. Một số nơi khác tại đất nước này thì lại có tục nhịn ăn một ngày một đêm. Buổi sáng đầu tiên của năm mới mọi người sau khi chúc tụng nhau, dùng một chiếc túi nhỏ đựng phấn hồng xoa lên trán người đối diện chúc cho mọi sự may mắn, như ý. Thanh niên đổ mực đỏ vào súng phun nước và phun vào bạn bè, người thân.

TP. HỒ CHÍ MINH

LIÊN HOAN CÁC NHÓM TUYÊN TRUYỀN CA KHÚC CÁCH MẠNG - NĂM 2018

Chủ đề: "Khát vọng tuổi trẻ"

VÒNG BÁN KẾT

ĐOÀN TRƯỜNG ĐẠI HỌC KINH TẾ - LUẬT
ĐẠI HỌC QUỐC GIA THÀNH PHỐ HỒ CHÍ MINH

KHI NGƯỜI TRẺ HÁT CA KHÚC CÁCH MẠNG

Nguyễn Vũ Phương
Đội Văn nghệ xung kích VNB

Đó là một ngày đầu tháng 10, chúng tôi – những thành viên của Đội Văn nghệ Xung kích VNB, đại diện cho Trường Đại học Kinh tế - Luật tham gia cuộc thi "Các nhóm Tuyên truyền Ca khúc cách mạng", được tổ chức bởi Thành Đoàn TP.HCM.

Tôi còn nhớ rất rõ nỗi băn khoăn, lo lắng của người đầu đàn trong đội VNB khi lần đầu tiên tham gia một chương trình quá mới mẻ với quy mô toàn Thành phố; phải vượt qua 83 đội thi ở vòng sơ loại để có cơ hội thử sức ở vòng bán kết và chung kết của cuộc thi. Nắm tay nhau cùng cố gắng, chúng tôi đã vượt qua những thử thách ấy. Điều quan trọng nhất, đó chính là sau các vòng thi, chúng tôi – thế hệ trẻ đã biết đến những ca khúc cách mạng và thấm nhuần tinh thần về một thời kỳ chiến đấu oanh liệt của cha anh.

Ở vòng thi sơ loại, VNB đã quyết định chọn bài hát "Ca ngợi Tổ quốc" của nhạc sỹ Hồ Bắc để "nổ phát súng đầu tiên". Sau hơn năm ngày tập luyện, nhóm hát và nhóm múa đã hoàn chỉnh được tiết mục để dự thi. Song, một bài toán khác lại đặt ra, đó là phải tuyên truyền và truyền tải được tinh thần của ca khúc, ý nghĩa của ca khúc thời kỳ ấy đối với thời đại ngày nay. Chúng tôi dành một buổi để cùng nhau trao đổi về hoàn cảnh ra đời cũng như ý nghĩa lịch sử của ca khúc "Ca ngợi Tổ quốc", bởi chỉ khi những người trực tiếp trình diễn ca khúc ấy hiểu rõ được tinh thần của ca khúc thì người nghe, người xem mới cảm nhận được những điều chúng tôi muốn truyền tải. Và cứ thế, những ca từ của "Ca ngợi Tổ quốc" làm mỗi thành viên trong đội long lanh đôi mắt nhớ về quá khứ chiến đấu anh dũng của dân tộc, trong lòng bừng lên niềm tự hào quá đỗi về thế hệ cha anh.

Ngày thi sơ loại, hai mươi lăm thành viên VNB đã thực sự nhập tâm vào ca khúc để truyền tải thông điệp về "Khát vọng tuổi trẻ" am hiểu và gìn giữ những giá trị lịch sử, niềm tự hào dân tộc và mong muốn cống hiến cho đất nước. Cũng chính nhờ vào nỗ lực và niềm tin ấy, VNB đã chính thức vượt qua hơn 60 nhóm thi để vào vòng bán kết, tiếp tục tuyên truyền những ca khúc, những câu chuyện cách mạng đáng tự hào.

"Quê hương anh bộ đội" và "Bài ca hy vọng" của nhạc sỹ Xuân Oanh và Văn Ký là hai ca khúc VNB chọn để thể hiện trong đêm bán kết. Chúng tôi đã hát bằng tất cả niềm tin và lòng cảm phục sâu sắc gửi đến những người lính đã hy sinh tuổi xuân của mình chiến đấu bảo vệ đất nước. Ca khúc "Quê hương anh bộ đội" chính là nỗi lòng của các anh, các chị, và "nơi ấy có cánh đồng mênh mông ngát hương" là niềm động lực, là sức mạnh tiếp sức cho các anh, các chị chiến đấu. Từ động lực to lớn đó, những người chiến sỹ vững một niềm tin "về tương lai, ngày quê hương màu xanh áo mới", niềm hy vọng về tương lai sẽ hòa bình, đất nước sẽ thống nhất gửi gắm trong "Bài ca hy vọng".

Mặc dù dừng chân tại vòng bán kết với thành tích Top 20 của cuộc thi, nhưng những bài học quý báu cùng những trải nghiệm vô giá chính là "tài sản lớn" mà cả đội có được sau chương trình. Mỗi cá nhân trong VNB đã biết đến nhiều hơn những ca khúc cách mạng, và những ca khúc ấy đã đánh thức được niềm tin cùng động lực trong mỗi người để chúng tôi - thế hệ trẻ cảm thấy bản thân phải phấn đấu nhiều hơn nữa để xứng đáng với những hy sinh của cha anh. Cảm ơn cuộc thi vì đã tạo môi trường để thế hệ trẻ chúng tôi có cơ hội tìm hiểu, trình diễn và hóa thân thành những người chiến sỹ, tái hiện lại quá khứ hào hùng của dân tộc. Để rồi sau cuộc thi, mỗi khi chợt nghe những giai điệu của ca khúc cách mạng vang lên đâu đó, thì giai điệu tự hào lại vang vọng trong tim chúng tôi, thôi thúc chúng tôi phải có trách nhiệm cống hiến cho xã hội nhiều hơn nữa.

SHOWBIZ VIỆT 2018 thoái trào, hy vọng và bùng nổ

2018 là một năm sôi động của showbiz Việt. Điện ảnh đang phải đối mặt với nguy cơ thoái trào, chặng đua V-pop thì chưa bao giờ dừng lại, và đấu trường của các giải thưởng sắc đẹp thì thành công bất ngờ.

Điện ảnh: Nguy cơ suy thoái

Năm 2018 có thể nói là một năm không mấy khả quan của điện ảnh Việt vì theo thống kê chỉ có vỏn vẹn 5 bộ phim thành công về mặt doanh thu, trong khi đó, hàng loạt những bộ phim còn lại thì "chết" âm thầm, lặng lẽ đến mức không ai hay biết.

Tính đến thời điểm hiện tại, chỉ có 5 bộ phim chiếu rạp trong năm 2018 đạt tỷ suất doanh thu cao, bao gồm: Siêu sao siêu ngố, Lật mặt 3, Tháng năm rực rỡ, Chàng vợ của em và 798 Mười. Trong 5 tác phẩm này, có hai phim là "Siêu sao siêu ngố" và «798 Mười" được công chiếu vào dịp Tết Nguyên đán nên đã tận dụng được thị hiếu người xem vào kỳ nghỉ lễ quan trọng nhất trong năm. Thực chất, nếu xét về mặt nội dung và tính giải trí, thì sự thành công của «Siêu sao siêu ngố" là một điều ngoài mong đợi của đạo diễn Đức Thịnh khi phim đạt doanh thu cao đến 108 tỷ đồng. Có lẽ, sức hút của danh hài Trường Giang đã cứu bộ phim này, giúp tỷ lệ khán giả đến rạp cao đến vậy. Mặt khác, "798 Mười" tuy đạt được mức doanh thu khá thành công nhưng dường như vẫn chưa xứng đáng với tài dàn dựng và mong đợi của đạo diễn Dustin Nguyễn.

Tháng năm rực rỡ (đạo diễn Nguyễn Quang Dũng), Lật mặt 3 (Lý Hải) và Chàng vợ của em (Charlie Nguyễn) cũng có thành tích đáng tự hào khi vượt mốc doanh thu 80 tỷ đồng. Thành công từ doanh thu của ba bộ phim này dễ hiểu hơn, bởi đây là những bộ phim có chất lượng khá tốt, nắm bắt được thị hiếu của khán giả.

Bản chất của vấn đề là khán giả Việt vẫn luôn có cảm giác lạ lẫm với dòng phim độc lập, nghệ thuật thuần túy hay thể nghiệm. Những thể loại này thường bị thất bại về doanh thu. Minh chứng là trong năm 2018, các phim như Song lang (đạo diễn Leon Quang Lê), Nhắm mắt thấy mùa hè (Cao Thúy Nhi), Vai diễn đổi đời (Nguyễn Quang Minh), Ống kính sát nhân (Nguyễn Hữu Hoàng) hay Dream man: Lời kết bạn chết chóc (Roland Nhân Nguyễn) dù có chất lượng khá tốt nhưng vẫn thất bại về doanh thu. Nguy cơ thoái trào, đó là những cảm nhận rõ nhất về thị trường điện ảnh Việt Nam năm 2018.

V-pop: Một chặng đua thành công

V-pop năm 2018 chứng kiến sự «đổ bộ» của các nghệ sĩ đình đám cùng những MV được đầu tư mạnh tay cả về hình ảnh lẫn nội dung. "Bùa yêu", "Chạy ngay đi", 'Chạm đáy nỗi đau", "Người lạ ơi",... liên tục gây sốt trong năm. Với tinh thần âm nhạc mới mẻ nhưng vẫn gần gũi, bắt kịp xu hướng chung của giới trẻ, những

ca khúc underground ra đời trong năm sở hữu độ "hot" không thua kém gì những ca khúc mainstream trên đường đua V-pop. Những ca khúc này không chỉ đạt thành tích cao trên mạng xã hội mà còn trở thành các đề cử trong hạng mục «Sản phẩm âm nhạc Underground được yêu thích nhất» tại giải thưởng WeChoice Awards 2018. Một số MV đã được các bạn trẻ yêu thích cuồng nhiệt và liên tục tăng view trên các bảng xếp hạng. Đầu tiên, có thể kể đến là MV "Thương nhiều hơn nói" là sản phẩm âm nhạc đến từ nhóm nhạc Ba Chấm với sự kết hợp của ba nghệ sĩ trẻ tuổi đình đám là Đạt G, B Ray và Masew. Tiếp theo, vào tháng 4.2018, "Người âm phủ" của OSAD bất ngờ lan tỏa khắp mạng xã hội, được khán giả yêu mến tới mức trở thành hiện tượng V-pop thời điểm đó. Tiếp theo sau, vào giữa tháng 9.2018, Nguyễn Trọng Tài với ca khúc "HongKong 1" nổi lên như một hiện tượng trên mạng xã hội.

Cuối năm, MV "Mặt trời vẫn tới mỗi ngày" xuất hiện như một làn gió mới và để lại ấn tượng khó quên trong lòng khán giả bằng những thông điệp ý nghĩa. "Mặt trời vẫn tới mỗi ngày" là dự án âm nhạc đặc biệt với nội dung đề cao tinh thần lạc quan và ca ngợi những con người nhỏ bé nhưng mang đến một nguồn cảm hứng vô cùng mãnh liệt. Đây là MV duy nhất trong năm quy tụ nhiều nghệ sĩ Việt tham gia để truyền tải những thông điệp ý nghĩa.

Các lĩnh vực khác: Bùng nổ không kém

Trong khi phim truyền hình miền Bắc đang trở lại thời hoàng kim với các bộ phim được đánh giá cao về chất lượng như: Tình khúc Bạch Dương, Ngày ấy mình đã yêu, Quỳnh búp bê,... thì ở miền Nam vẫn là các trò chơi truyền hình (gọi chung là gameshow) "nở rộ" trên màn ảnh nhỏ.

Ngay từ đầu năm 2018, một loạt gameshow về ca hát và hài hước như: Giọng ải giọng ai, Sing my song, Thần tượng bolero, Ai sẽ thành sao, Cặp đôi hài hước, Sàn đấu ca từ, Đường đến danh ca vọng cổ, Hát mãi ước mơ,... đã và đang lên sóng mùa tiếp theo. Để giảm sự nhàm chán cho khán giả trong bối cảnh gameshow về ca hát và hài hước đang bị bão hòa về ý tưởng, một số chương trình mới ra đời có sự kết hợp giữa các lĩnh vực khác nhau, như: Đấu trường võ nhạc gồm võ thuật, âm nhạc và vũ đạo đã lên sóng trên HTV7. Hiện cũng đang có nhiều gameshow "se duyên" xuất hiện trên truyền hình. Bên cạnh các chương trình cũ như: Hành trình kết nối yêu thương, Bạn muốn hẹn hò, Vợ chồng son,... thì nay có thêm: Vì yêu mà đến, Lựa chọn của trái tim và Khúc hát se duyên, Giai điệu chung đôi - dạng gameshow âm nhạc kết hợp với hẹn hò, mai mối. Nhìn chung, so với các loại hình giải trí khác trên màn ảnh nhỏ thì gameshow đang là "mảnh đất màu mỡ" hơn cả, nhất là khi các đài truyền hình lớn như VTV, HTV, Vĩnh Long,... vẫn tiếp tục dành khung "giờ vàng" cho gameshow.

Bên cạnh đó, "đấu trường sắc đẹp" cũng không kém cạnh khi Việt Nam có tận sáu hoa hậu, á hậu, bao gồm Trần Tiểu Vy, H'Hen Niê, Bùi Phương Nga, Nguyễn Thúc Thủy Tiên, Minh Tú, Nguyễn Phương Khánh tham dự các cuộc thi quốc tế trong năm 2018. Sáu cô gái đều là người đẹp nổi bật tại nhiều cuộc thi nhan sắc trong nước. Họ không chỉ trẻ trung, tài năng mà còn được đánh giá cao về khả năng "chinh chiến" tại các đấu trường quốc tế. Vượt qua sự kỳ vọng của khán giả Việt, Nguyễn Phương Khánh đăng quang Hoa hậu Trái đất 2018, H'Hen Niê lọt top 5 Hoa hậu Hoàn vũ thế giới 2018 - thành tích cao nhất của người đẹp Việt tại đấu trường nhan sắc uy tín này. H'Hen Niê được xem là hoa hậu mang nét đẹp "lạ" nhất từ trước đến nay tại Việt Nam, cô là một trong số ít hoa hậu có làn da ngăm và cũng là hoa hậu đầu tiên đăng quang với mái tóc ngắn.

Showbiz Việt có thể xem là đã trải qua một năm 2018 thành công. Điều quan trọng nhất ở ngành công nghiệp giải trí là đáp ứng được thị hiếu và mong đợi của khán giả, luôn thay đổi và sáng tạo qua từng thời kỳ. Về mặt này, chúng ta vẫn có thể đặt niềm tin và hy vọng vào nghệ thuật Việt năm 2019 sẽ đầy tươi sáng.

KHÁT VỌNG TUỔI TRẺ VIỆT
TRONG KỶ NGUYÊN MỚI QUA THÀNH CÔNG CỦA BÓNG ĐÁ NƯỚC NHÀ

Nguyễn Tuấn Kiệt – K17502

Dấu ấn đậm nét của các "chàng trai vàng" bóng đá Việt Nam

2018 thực sự là một năm thành công rực rỡ đối với thể thao nước nhà nói chung và bóng đá Việt Nam nói riêng. Các đội tuyển bóng đá nam Việt Nam liên tiếp gặt hái được nhiều "quả ngọt" trong các giải đấu quốc tế, có thể kể đến như: lần đầu tiên trong lịch sử, đội tuyển U23 Việt Nam giành ngôi Á quân giải U23 châu Á ở Thường Châu, Trung Quốc; đội tuyển Olympic Việt Nam xuất sắc vượt qua các anh tài của bóng đá châu lục để giành vé vào vòng bán kết môn bóng đá nam ASIAD tại Indonesia; và kết thúc năm 2018 đáng nhớ với ngôi vị vô địch AFF Cup của đội tuyển bóng đá Việt Nam sau đúng một thập kỷ chờ đợi.

Những cái tên Quang Hải, Công Phượng, Văn Đức, Văn Hậu,... chưa bao giờ được ngừng nhắc đến từ khắp các mặt báo, câu chuyện bên lề phố đến đề thi của học sinh trung học. Các "chàng trai vàng" ấy đã đưa cảm xúc của người hâm mộ nước nhà trải qua biết bao cung bậc để rồi vỡ òa trong niềm hân hoan chiến thắng. Vẫn còn đó hình ảnh cờ Tổ quốc tung bay phấp phới tô đỏ cả những góc phố, từng dòng người ùn ùn đổ về các con phố trung tâm sau mỗi chiến thắng của đội tuyển Việt Nam. Đâu đó trong dòng người ấy, ta bắt gặp những cô chú dù đã qua rồi tuổi xuân xanh nồng nhiệt vẫn reo hò, cổ vũ hay những bạn bè quốc tế có dịp hòa vào không khí tưng bừng ở Việt Nam.

Không chỉ tạo cơn sốt trong nước, những thành tích mà các học trò huấn luyện viên Park Hang-seo đã đạt được có thể gọi là cơn địa chấn cho giới truyền thông và người hâm mộ bóng đá khu vực. Là người Việt, chúng ta không thể không nức lòng trước những tiêu đề bài báo: "Việt Nam vào chung kết bằng một bộ phim kinh dị", "Cả Đông Nam Á đứng sau lưng U23 Việt Nam", "Ngựa ô Châu Á đã xuất hiện" mà Foxsport, AFC hay báo chí Hàn Quốc dùng để mô tả kỳ tích của đội tuyển Việt Nam ở Vòng chung kết U23 Châu Á.

Không quá lời khi nói rằng, trong những ngày tháng qua, cả dân tộc như ngất ngây trong men say chiến thắng mà thể thao đã mang lại. Qua mỗi sự kiện như thế này, tình yêu đất nước, lòng tự hào và tự tôn dân tộc trong huyết quản mỗi chúng ta lại như thêm căng đầy.

Khát vọng chiến thắng - khát vọng của những người Việt trẻ

Từng ngôi sao U23 Việt Nam là minh chứng điển hình cho khát khao cống hiến và khẳng định bản thân, ý chí vươn lên từ sự thất bại để đến đích thành công của mỗi người Việt trẻ trong kỷ nguyên mới.

Thủ môn Bùi Tiến Dũng, chàng trai dân tộc Mường ở vùng núi Thanh Hóa, từng phải nhịn đói để đi học, làm phụ hồ để kiếm sống nhưng vẫn không ngừng ước mơ, nỗ lực tập luyện để rồi anh trở thành "người gác đền" số một trong khung thành đội tuyển U23 Việt Nam. "Không một ai được phép bỏ cuộc khi trận đấu còn chưa kết thúc, được khoác lên mình màu áo đội tuyển quốc gia là vinh dự lớn lao".

Phan Văn Đức, người con của miền quê nghèo Yên Thành (Nghệ An), xuất phát từ "diễn viên đóng thế", cầu thủ "đỗ vớt" của U23 Việt Nam trở thành người hùng của đội tuyển. Qua hai giải đấu Vòng chung kết U23 Châu Á và AFF Suzuki Cup, anh đã chứng minh được thực lực của bản thân, thường xuyên nắm giữ suất đá chính mỗi khi ra sân. Nhưng ẩn sau bước tiến dài đó là nỗ lực không ngừng nghỉ của cầu thủ này. Người ta ví chàng tiền vệ xứ Nghệ như "cánh chim không mỏi", luôn vỗ cánh không ngừng bởi khát khao cháy bỏng.

Khát vọng chiến thắng chính bản thân mình, vượt lên trên hoàn cảnh khó khăn của cuộc sống để vươn đến thành công chưa bao giờ thôi ngừng cháy trong người Việt trẻ từ xưa đến nay và mãi về sau. Chinh phục những giới hạn hữu hình, thu hẹp tiến đến xóa mờ khoảng cách về trình độ phát triển, văn minh, tiến bộ của đất nước với các quốc gia khác trong khu vực và trên thế giới là hai trong nhiều mục tiêu và cũng là trách nhiệm để thế hệ hôm nay phấn đấu.

Với sự phát triển như vũ bão của công nghệ, sự biến chuyển không ngừng trong quan hệ quốc tế, kinh tế, chính trị đặt người trẻ của mỗi quốc gia trong một tâm thế luôn sẵn sàng, nhạy bén với mọi thách thức, đáp ứng yêu cầu của thực tại và hội nhập quốc tế. Chính vì thế, người trẻ cần có môi trường giáo dục tốt, đủ mở để có thể trước hết là học tập, rèn luyện và sau đó là phát huy, áp dụng những kiến thức đã học vào thực tiễn cuộc sống. Bên cạnh đó, ngoại ngữ và các hoạt động ngoại khóa, tình nguyện, hoạt động rèn luyện kỹ năng cũng là những điều mà mỗi học sinh, sinh viên cần trang bị, tích lũy thêm trước khi hòa vào dòng chảy của xã hội luôn không ngừng phát triển.

BẢN LĨNH, SỰ TỰ TIN, LÒNG TỰ HÀO DÂN TỘC VÀ KHÁT VỌNG CHIẾN THẮNG TIẾP TỤC CHẮP CÁNH CHO BÓNG ĐÁ NƯỚC NHÀ VƯƠN XA

"LỜI HỨA VỀ MỘT CÂY BÚT CHÌ" LỜI HỨA VỀ MỘT TUỔI TRẺ KHÁT KHAO VÀ MƠ ƯỚC...

Phạm Thanh Hùng

Lời hứa về một cây bút chì – Một quyển sách truyền cảm hứng và giúp bạn đạt được ước mơ của mình. Hành trình từ 25 đô-la đến 250 trường học dành cho trẻ em trên toàn cầu và câu chuyện phi thường của một CEO nuôi chí thay đổi thế giới bằng giáo dục.

Khi mua quyển sách này, tôi không nghĩ nó có thể cuốn hút mình đến như thế. Một quyển sách rất hay và rất phù hợp với các bạn trẻ đang náo nức và sẵn sàng cho quá trình chuyển đổi. Nếu bạn đang tìm kiếm định hướng và mục tiêu cuộc đời, cuốn sách này dành cho bạn. Được dẫn dắt bởi những câu chuyện và các chia sẻ đầy cảm hứng của tác giả, cuốn sách sẽ mang đến cho bạn những công cụ để tạo nên một câu chuyện đáng kể trong cuộc sống của chính mình.

Tôi là một người thích đi du lịch, tôi cũng đã đi được nhiều nơi với nhiều cách khác nhau, được đến nhiều vùng đất khác nhau với nhiều trải nghiệm vô cùng thú vị - nhưng tôi chưa bao giờ được trải nghiệm cách đi du lịch độc đáo giống như tác giả.

Tôi là người thích hoạt động xã hội, thích tham gia thiện nguyện, giúp đỡ và mang lại những giá trị cho người nghèo và những người có hoàn cảnh khó khăn - nhưng những gì tôi làm còn quá nhỏ bé và tôi cũng chưa tiếp cận để làm được những điều như tác giả, đó là những ý tưởng, những việc làm rất cụ thể, nhân văn và mang lại giá trị thiết thực.

Tôi là người cũng có đam mê, hoài bão, cũng đã bao lần ước mơ được làm một cái gì đó tương tự như tác giả - nhưng tôi chưa đủ can đảm, chưa dám dấn thân và chưa dám từ bỏ để làm được điều đó. Cuộc sống với bộn bề lo toan và "cơm áo gạo tiền" đã khiến tôi bị lao vào vòng xoáy cuộc đời, gần như không còn nhớ đến những ước mơ, hoài bão của mình, cho đến khi tôi đọc được quyển sách này.

Tôi thật sự cảm ơn và rất khâm phục Adam Braun, cảm ơn anh, những người cộng sự của anh và cả những người ở nơi đất nước anh đã truyền cảm hứng về niềm đam mê và tinh thần xã hội. Chia sẻ cùng với những người khó khăn ở những đất nước khó khăn, để giúp đỡ họ, để ít nhất cũng làm cho cuộc sống của họ được tốt đẹp hơn. Tôi cũng hy vọng rằng một ngày nào đó không xa, anh và dự án của anh sẽ được thực hiện tại đất nước chúng tôi - Việt Nam và tôi lại càng hy vọng rằng mình sẽ có thể tham gia thực hiện dự án này cùng anh.

Những nguyên tắc về cuộc sống, những lời tâm niệm của Adam Braun trong quyển sách là những giá trị sống vô cùng tích cực và ý nghĩa, nó là một nguồn cảm hứng lớn lao cho tôi và các bạn trẻ - những người đã đọc quyển sách, giúp chúng ta cảm thấy tin tưởng, yêu thương và cảm thấy rằng cuộc sống này có vô vàn ý nghĩa để sống và cống hiến.

Cảm ơn "Lời hứa về một cây bút chì" - Quyển sách thật ý nghĩa và truyền cảm hứng. Cảm ơn Adam Braun - Người đã truyền cảm hứng bằng tất cả tâm huyết của mình vào quyển sách. Một người dám nghĩ, dám làm và đã làm được những điều tưởng chừng như không tưởng.

Tôi sẽ tự hứa với lòng mình, một ngày không xa nữa thôi, tôi sẽ làm được điều mà tôi hằng mong muốn bấy lâu...

Tản văn:

TUỔI TRẺ - MÙA XUÂN CỦA KHÁT VỌNG

Thùy Linh – Cựu sinh viên

"Cái quý nhất của con người ta là sự sống. Đời người chỉ sống có một lần. Phải sống sao cho khỏi xót xa, ân hận vì những năm tháng đã sống hoài, sống phí, cho khỏi hổ thẹn vì dĩ vãng ti tiện và hèn đớn của mình, để khi nhắm mắt xuôi tay có thể nói rằng: tất cả đời ta, tất cả sức ta, ta đã hiến dâng cho sự nghiệp cao đẹp nhất trên đời, sự nghiệp đấu tranh giải phóng loài người..." – Paven Corsaghin (Thép đã tôi thế đấy! – Nikolai Alekseveich Ostrovsky).

Năm mới luôn khởi đầu bởi mùa xuân, còn khát vọng đời người được bắt nguồn từ tuổi trẻ. Xuân đang đến thật gần với bao điều mới mẻ, lá cây đâm chồi, trăm hoa đua sắc, vị gió cũng ngọt ngào hơn, nắng cũng trở nên thật dịu êm và mềm mại. Sự đổi thay của đất trời làm lòng người rạo rực quá, tôi đang sống trong những tháng ngày đẹp nhất của tuổi trẻ, bởi xuân đến rồi, phải mơ ước và dấn thân thôi, không phải lúc này thì còn chờ đến bao giờ nữa?

Tôi còn nhớ như in Lễ tốt nghiệp của mình bốn tháng trước, Thầy Phó hiệu trưởng Nguyễn Ngọc Điện đã nói với chúng tôi rằng: "Không giống như thuyết tiến hóa của Darwin – loài nào thích ứng tốt nhất với sự thay đổi của môi trường sẽ là loài sống sót, các em hôm nay phải là người tự lựa chọn môi trường cho bản thân, thay đổi môi trường của mình, dấn thân vào những con đường khó khăn nhất để mài dũa và gặt hái thành quả". Câu nói của Thầy làm tôi nhớ mãi, chúng ta đâu thể cứ ngồi yên để chờ đợi môi trường thay đổi rồi thích ứng theo, chúng ta phải tự mình hỏi bản thân xem trái tim mình muốn làm gì, ước mơ mà cả cuộc đời này ta hướng đến, con người mà ta khao khát trở thành. Ta phải đi, phải vận động cùng nhịp thở của xã hội, bởi nếu hôm nay bạn mừng vui vì mình không thụt lùi, thì ngày mai bạn sẽ thấy mình tụt hậu bởi bạn đã đứng yên mà không hề dịch chuyển.

Bốn năm đại học, ta được hiểu thế nào là thế giới phẳng, nhìn nhận được sự hội nhập mà giới trẻ Việt đã và đang phát triển trong môi trường toàn cầu. Ước mơ của ta bây giờ chẳng còn nên gói gọn trong hai từ "nội địa" nữa, ta phải bung sức mình, phải hướng đến thế giới tươi đẹp ngoài kia, ước mơ của ta chẳng thể bị bó hẹp bởi rào cản biên giới, khao khát của ta chẳng thể vì ngôn ngữ mà xếp lại không thành. Hoài bão lớn hơn thì đồng nghĩa với khó khăn cũng sẽ nhân lên gấp bội, những điều ta phải vượt qua sẽ chẳng thể dễ dàng – đấy, thế mới cần sức mạnh và nhiệt huyết dâng tràn của tuổi trẻ. Đừng sợ nếu hôm nay bạn ra đường mà gặp trắc trở, hãy lo lắng nếu quỹ thời gian của bạn chỉ dành cho việc ở nhà vẽ

YOUNG

ra ước mơ rồi vội vã lắc đầu tự nhủ rằng mình không làm được, hoặc thậm chí tệ hơn, bạn chẳng có nổi một định hướng cho bản thân mình.

Thời gian cứ thế trôi đi, tuổi tác cũng nhiều hơn. Tuổi xuân tươi đẹp cũng chính vì vậy mà không thể nào quay lại được. Vậy nên, xin hãy dành dụm những tháng ngày ngắn ngủi của tuổi trẻ để thả cho ước mơ của chính mình được một lần bay lên, cao và xa mãi. Con người ta vốn dĩ sẽ hối tiếc về những gì mình không làm, chứ chẳng mấy ai ân hận chỉ vì những điều mình đã cố gắng hết mình để thực hiện cả. Chẳng có bất cứ lý do gì để bạn cất giữ những khát khao, trong khi từng giờ từng phút của thanh xuân ít ỏi lại đang bị lãng phí. Chúng ta đang nắm trong tay tri thức, sức mạnh, tình yêu và nhiệt huyết – những điều có thể giúp ta vượt qua bất cứ khó khăn nào, những điều chỉ có thể dồi dào thêm chứ không bao giờ sứt mẻ - vậy thì ta còn sợ mất mát điều gì mà không chịu dấn thân?

"Vì tuổi trẻ chẳng hai lần thắm lại" nên ngày hôm nay sẽ là ngày duy nhất của cuộc đời bạn được sống trong khoảnh khắc này, ngày duy nhất bạn được cảm nhận cảm xúc này và cũng là ngày duy nhất bạn mang trong mình chừng đó sức mạnh để làm những điều mà bạn ước muốn. Dù ngày hôm nay đến với niềm vui, hạnh phúc hay thất vọng, khổ đau thì hãy luôn biết rằng, những xúc cảm đó chẳng bao giờ quay lại thêm một lần nào nữa, ta hãy cảm nhận chúng, thật rõ, thật sâu, tận hưởng sự thăng hoa, đứng dậy từ thất bại để tôi luyện bản thân, để rút ngắn quãng đường chinh phúc ước mơ của chính mình.

Mùa xuân sẽ xua đi cái giá lạnh của cơn đông đen tối, bằng khát khao của tuổi trẻ, bạn cũng có thể tự viết nên câu chuyện của đời mình. Sắc thắm của mùa xuân làm mọi vật bừng lên, căng tràn sức sống, chúng ta cũng hãy cùng nhau dùng sức trẻ này, tô màu cho bức tranh cuộc đời thêm rực rỡ, để tự hào với bản thân ta sau này, để đóng góp những mảng màu xinh tươi ấy cho bức tranh lớn của cả dân tộc.

Xuân đến rồi, tuổi trẻ hãy dấn thân thôi!

TẢN VĂN

Tết của người Sài Gòn

Trường An – K17407

Điều gì làm người Sài Gòn cảm nhận Tết sắp đến? Ở Hà Nội trời trở lạnh, đôi khi có thể thở ra khói, khu làng hoa bắt đầu ửng đỏ sắc đào. Sài Gòn thì vẫn nóng, không khí gần như không có gì thay đổi. Nhưng người Sài Gòn vẫn biết Tết sắp đến vì cuộc sống hối hả, tất bật ngược xuôi có phần chậm lại vào những ngày cuối năm. Sau một năm chăm chỉ làm ăn, học hành, Tết đến, nhiều người về quê đón năm mới cùng gia đình, trả lại một Sài Gòn yên tĩnh sau một năm tấp nập, ồn ào.

Tôi sinh sống ở Sài Gòn từ bé, vì vậy, ăn cái Tết Sài Gòn như một nét văn hóa thường niên của tôi và gia đình. Tôi vẫn nhớ như in hình ảnh lúc tôi còn bé, mẹ lau chùi dọn dẹp nhà cửa, còn tôi thì tranh để phụ mẹ, hình ảnh ba cầm cây cọ sơn lại nhà và nói "Mình ăn Tết thì cũng phải cho nó ăn Tết chứ và làm như vậy thì nhìn nhà sẽ khang trang hơn".

Mặc dù ở nơi phố thị người ta bán rất nhiều bánh chưng, bánh tét nhưng nhà tôi vẫn thích tự tay gói từng chiếc bánh tét, thích tự làm lễ vật dâng cúng Tổ tiên như một lời tri ân và gửi gắm hy vọng tốt đẹp cho một năm mới. Cái không khí rộn ràng của việc ướp thịt, lau lá, chẻ lạt, đãi đậu mỗi khi mọi người quây quần lại cùng gói bánh tét ở nhà làm tôi cứ tưởng tượng đến các chương trình chiều 30 Tết mà mình hay thấy trên truyền hình. Cứ thế, nhà nào có nấu bánh là đám trẻ con chúng tôi lại rôm rả tụ tập mặc dù chúng tôi biết, chúng tôi sẽ nghịch là chủ yếu chứ cũng không đỡ đần được gì nhiều. Cũng nhờ dịp này mà tôi có thể trò chuyện để biết rõ về những người hàng xóm quanh mình chứ thường ngày chỉ kịp gật đầu chào hay hỏi dăm ba câu rồi ai nấy lại tất bật với việc của mình.

Ngồi chờ bánh chín bên bếp lửa trước sân cũng là lúc mọi người chuyện trò rôm rả và kể cho nhau nghe về những cái Tết ở nơi mình được sinh ra. Mỗi người mỗi quê, mỗi người mỗi giọng trong buổi tối cuối năm giữa đất Sài Gòn làm tôi như càng thấy yêu hơn mảnh đất Sài thành phong phú và bao dung này. Một miền đất lành cứ mãi dang tay đón nhận, chở che hết thảy mọi người mà chẳng cần quan tâm đó là ai, đến đây từ mảnh đất nào.

Sài Gòn của những ngày hăm ba, hăm bốn Tết là dòng người ngược xuôi tất bật ngày đêm. Trời đã tối mịt nhưng từ các công ty đến mấy chỗ họp chợ thì đèn đuốc vẫn sáng trưng. Ai nấy đều ráng làm cho xong những gì còn dở dang chứ không để cái tồn đọng đó dây dưa sang năm mới.

Rồi giây phút giao thừa cũng tới, nhà tôi cùng thắp nén hương xuân tạ ơn đất trời với những gì mình đang có và cầu mong một mùa xuân vui tươi, một năm mới may mắn. Ngày đầu tiên của năm mới, trong ánh nắng vàng ươm, tôi thấy Sài Gòn tinh tươm lạ thường. Mỗi con đường, từng góc phố đều bình yên đến diệu kỳ. Một Sài Gòn vừa lạ lẫm mà cũng rất đỗi thân quen. Nơi xóm tôi lại rộn rã những bước chân, những lời chúc Tết của hàng xóm láng giềng dành cho nhau. Đứa trẻ nào cũng ngập tràn bao đỏ lì xì của ông bà, cô chú. Với tôi, Tết là một dịp để Sài Gòn là của riêng người Sài Gòn hoặc những người đã gắn bó rất lâu với Sài Gòn, đẹp đẽ, bình yên và tươi mới.

Cảm ơn Tết Sài Gòn đã luôn cho tôi những trải nghiệm khó quên về những mùa xuân nghĩa tình, ấm áp...

Câu chúc Xuân

Nguyễn Đức Bình
Trung tâm Quan hệ doanh nghiệp

Một năm bận rộn đã đi qua,
Muốn nói nhiều hơn thế nhưng mà...
Chuyện cũ qua rồi, thôi nhắc lại.
Dụng ngôn ý đẹp mừng xuân sang.
Dành chúc cho nhau vạn điều mới.
May mắn, sẻ suôn thật phơi phới.
Hạnh phúc an khang cả một đời!

Đón Tết

Trần Nguyễn Phước Thông – K15504T

Pháo bông phát sáng đêm giao thừa
Trong lòng hối hả đón xuân sang
Chợ tết tấp nập bao hàng quán
Người đi dạo phố, nụ cười vang.

Nhà xưa cũ kĩ nay sơn mới,
Bánh mứt, kẹo ngọt, dưa hấu tươi,
Mai vàng, đào thắm, xuân phơi phới
Lộc giăng khắp lối, lòng an vui.

Người đến chùa cầu tránh điều xui,
Lạy Phật thiêng, xin xăm rộn rã;
Đâu đó nghe tiếng trống giòn giã,
Có lễ hội tưng bừng từ xa...

Bàn thờ gia tiên, cúng ông bà
Trầm hương tĩnh dịu, đuổi tà ma;
Thịt kho, bánh tét, hương dưa giá,
Đủ đầy mâm cỗ, xuân hoan ca.

TRƯỜNG ĐẠI HỌC KINH TẾ - LUẬT KHAI GIẢNG NĂM HỌC 2018 - 2019

Ngày 10.9.2018, tại Trường Đại học Kinh tế - Luật đã diễn ra Lễ khai giảng năm học 2018 – 2019. Năm học 2018 – 2019, nhà trường chào đón hơn 1.800 tân sinh viên, 242 tân học viên cao học và nghiên cứu sinh đã trúng tuyển vào Trường và chính thức gia nhập vào gia đình ĐHQG TP.HCM. Tại buổi lễ, Phó Giám đốc ĐHQG TP.HCM đã khen thưởng cho các đội tuyển sinh viên và sinh viên đạt thành tích cao trong hoạt động học thuật và phong trào; Ban Giám hiệu nhà trường khen thưởng cho các thủ khoa Trường và các thủ khoa ngành trong đợt tuyển sinh đại học 2018 cùng các nhóm sinh viên đạt thành tích cao tại các cuộc thi quốc tế. Sau Lễ khai giảng là Chung kết Cuộc thi khởi nghiệp CiC và Ngày hội doanh nghiệp & sinh viên diễn ra tại Trường Đại học Kinh tế - Luật.

TRƯỜNG ĐẠI HỌC KINH TẾ - LUẬT KÝ KẾT HỢP TÁC VỚI KPMG VÀ ICAEW

Ngày 20.9.2018, Trường Đại học Kinh tế - Luật (UEL) đã ký kết bản ghi nhớ hợp tác với công ty KPMG và Viện Kế toán Công chứng Vương quốc Anh và xứ Wales (ICAEW), hai đơn vị quốc tế nhiều uy tín và kinh nghiệm trong lĩnh vực kế toán – kiểm toán. Trong thời gian tới, công ty KPMG sẽ triển khai chương trình cho sinh viên năm hai của UEL đi thực tập tại trụ sở KPMG, và hết năm ba, sinh viên sẽ tiếp tục thực tập hè tại KPMG. Đồng thời, KMPG sẽ tài trợ phí giảng viên cho một số môn học tại UEL. ICAEW sẽ là cầu nối giữa UEL và KPMG, bên cạnh đó, tiếp tục các hoạt động hợp tác trong đào tạo chương trình Kế toán chất lượng cao bằng tiếng Anh với UEL.

QUỸ PHÁT TRIỂN CHÂU Á TRAO HỌC BỔNG CHO SINH VIÊN TRƯỜNG ĐẠI HỌC KINH TẾ - LUẬT

Ngày 04.10.2018, Quỹ Phát triển châu Á (ADF) đã trao 10 suất học bổng năm học 2018-2019 cho sinh viên Trường Đại học Kinh tế - Luật. Sau khi triển khai xét chọn Học bổng Tài năng ADF, Hội đồng xét duyệt đã chọn ra được 10 tân sinh viên xuất sắc, đủ điều kiện nhận học bổng Tài năng ADF năm học 2018-2019. Mỗi suất học bổng trị giá 1000 USD. Quỹ Phát triển châu Á (ADF) là một trong những đối tác của Trường Đại học Kinh tế - Luật, hằng năm tài trợ học bổng cho những sinh viên có thành tích học tập xuất sắc của Trường.

HỘI THẢO "NHẬN DIỆN VÀ NGĂN CHẶN RỦI RO TÀI CHÍNH - NGÂN SÁCH: KINH NGHIỆM QUỐC TẾ, THỰC TRẠNG Ở VIỆT NAM VÀ GIẢI PHÁP CHÍNH SÁCH"

Ngày 18.10.2018, Trường Đại học Kinh tế - Luật đã phối hợp với Viện Kinh tế Việt Nam tổ chức Hội thảo khoa học "Nhận diện và ngăn chặn rủi ro tài chính – ngân sách: Kinh nghiệm quốc tế, thực trạng ở Việt Nam và giải pháp chính sách". Hội thảo thu hút sự quan tâm tham dự của các nhà nghiên cứu, giảng viên,... một số trường đại học lớn tại TP.HCM. Các đại biểu tham dự hội thảo tập trung trình bày và thảo luận về các vấn đề: các dạng rủi ro đe dọa tính bền vững của tài chính ngân sách, nguyên nhân dẫn đến rủi ro tài khóa từ quản lý các dự án ODA ở Việt Nam, nhiều kẽ hở trong chính sách pháp luật,...

TRƯỜNG ĐẠI HỌC KINH TẾ - LUẬT KÝ KẾT HỢP TÁC VỚI TRƯỜNG ĐẠI HỌC DUBLIN CITY

Nhằm triển khai các hoạt động hợp tác trong khuôn khổ dự án The Digital Consumer (Người tiêu dùng thông minh) do Đại sứ quán Ireland tại Hà Nội tài trợ và ký kết hợp tác giữa Trường Đại học Kinh tế - Luật (UEL) và Trường Đại học Dublin City, Ireland (DCU), tổ công tác của UEL do PGS.TS Nguyễn Tiến Dũng – Hiệu trưởng nhà trường làm trưởng đoàn đã đến thăm và làm việc với DCU. Mục đích của Dự án nhằm đưa các giảng viên, nghiên cứu viên của UEL sang Ireland và ngược lại; đưa ra những giải pháp và nhận diện được khách hàng thông minh ở Việt Nam và Ireland, phân tích dữ liệu kinh doanh, phân tích thái độ của khách hàng, cổ vũ việc nghiên cứu này tại Việt Nam và Ireland.

HỘI NGHỊ KIỆN TOÀN NHÂN SỰ HỘI SINH VIÊN TRƯỜNG ĐẠI HỌC KINH TẾ - LUẬT KHÓA VI

Ngày 02.11.2018, tại Trường Đại học Kinh tế - Luật đã diễn ra Hội nghị kiện toàn nhân sự Hội sinh viên Việt Nam Trường Đại học Kinh tế - Luật khóa VI (2017 – 2019). Hội nghị tiến hành kiện toàn bổ sung vào vị trí Ban Thư ký, Chủ tịch và Phó Chủ tịch Hội Sinh viên Trường, kết quả đ/c Huỳnh Mạnh Phương đảm nhận vị trí Chủ tịch Hội Sinh viên Trường, đ/c Huỳnh Mai Trinh và Ngô Trọng Nguyễn đảm nhận vị trí Phó Chủ tịch Hội Sinh viên Trường khóa VI (2017 – 2019).

TRƯỜNG ĐẠI HỌC KINH TẾ - LUẬT KỶ NIỆM 18 NĂM NGÀY TRUYỀN THỐNG

Ngày 4.11.2018, Trường Đại học Kinh tế - Luật đã tổ chức lễ kỷ niệm 18 năm Ngày truyền thống Trường (06.11.2000 – 06.11.2018), thu hút hơn 1000 sinh viên và cựu sinh viên tham dự. Phát biểu ôn lại truyền thống 18 năm xây dựng và phát triển nhà trường từ khi còn là Khoa Kinh tế, ĐHQG TP.HCM đến nay, PGS.TS Nguyễn Tiến Dũng – Hiệu trưởng nhà trường nhấn mạnh mỗi thế hệ đã và đang trở thành một phần lịch sử đáng tự hào của UEL và sẽ cùng tiến bước đến UEL 20 năm uy tín, chất lượng và tự hào. Buổi lễ kết hợp với nhiều chương trình ý nghĩa như: Lễ tuyên dương sinh viên 5 tốt, khai mạc sàn giao dịch chứng khoán ảo FESE lần XV, phát động đường chạy UEL. Năm nay, nhà trường tuyên dương 74 sinh viên 5 tốt cấp trường, trong đó có 3 sinh viên 5 tốt 3 năm liền, 23 sinh viên 5 tốt 2 năm liền và 7 sinh viên 5 tốt tiêu biểu. Sau phần lễ, sinh viên tham gia phần hội với nhiều hoạt động: chợ phiên UEL, các trò chơi dân gian, cuộc thi UEL sắc màu...

TRAO HUY HIỆU 45 NĂM TUỔI ĐẢNG CHO PGS.TS NGUYỄN VĂN LUÂN VÀ QUYẾT ĐỊNH BỔ NHIỆM VIÊN CHỨC QUẢN LÝ

Ngày 05.11.2017, Đảng ủy, Ban Giám hiệu Trường Đại học Kinh tế - Luật đã tổ chức Lễ trao tặng huy hiệu 45 năm tuổi Đảng cho PGS. TS Nguyễn Văn Luân và trao quyết định bổ nhiệm viên chức quản lý. Đ/c Nguyễn Văn Luân – Nguyên Bí thư Đảng ủy, nguyên Hiệu trưởng Trường Đại học Kinh tế - Luật vinh dự đứng vào hàng ngũ của Đảng Cộng sản Việt Nam năm 1973, với quá trình cống hiến, lao động và công tác, đồng chí đã được Đảng ghi nhận và trao tặng huy hiệu 45 năm tuổi Đảng. Tiếp đó, nhà trường đã công bố và trao quyết định bổ nhiệm lãnh đạo 02 đơn vị thuộc Trường đối với Khoa Kinh tế đối ngoại và Khoa Hệ thống thông tin. Cụ thể, TS Nguyễn Hoàng Dũng giữ chức vụ Phó trưởng Khoa Kinh tế đối ngoại; TS Lê Hoành Sử giữ chức vụ Phó trưởng Khoa Hệ thống thông tin.

HỘI THẢO "NĂNG LỰC CẠNH TRANH CỦA NỀN KINH TẾ: THỰC TRẠNG, TIỀM NĂNG VÀ THÁCH THỨC"

Ngày 09.11.2018, Phòng Thương mại và Công nghiệp Việt Nam (VCCI) và Trường Đại học Kinh tế - Luật đã phối hợp tổ chức Hội thảo khoa học "Năng lực cạnh tranh của nền kinh tế: thực trạng, tiềm năng và thách thức". Các tham luận và trao đổi, kiến nghị của các đại biểu tham dự Hội thảo tập trung vào các vấn đề: tư duy lãnh đạo của người đứng đầu tổ chức, doanh nghiệp; cơ chế thúc đẩy tài năng và tăng cường văn hóa sáng tạo cho nhân viên; học hỏi các mô hình tiên tiến của nước ngoài; không ngừng cập nhật và đổi mới công nghệ để nâng cao hiệu quả sản xuất;...

TRƯỜNG ĐẠI HỌC KINH TẾ - LUẬT THAM DỰ DIỄN ĐÀN KINH DOANH IOT CHÂU Á NĂM 2018

Ngày 12.11 và 13.11.2018, tại TP.HCM đã diễn ra Diễn đàn kinh doanh IoT Châu Á năm 2018 (Asia IoT Business Platform), thu hút rất nhiều tổ chức, doanh nghiệp trong và ngoài nước đến tham dự. Trường Đại học Kinh tế - Luật đóng vai trò đối tác địa phương tại Diễn đàn này. Diễn đàn kinh doanh IoT Châu Á đã tổ chức thành công 25 lần tại các quốc gia: Singapore, Indonesia, Malaysia, Thailand, Philippines, Việt Nam, Myanmar, Trung Quốc và Đài Loan với sự tham dự của lãnh đạo cấp cao các nước chủ nhà và hàng ngàn công ty đa quốc gia. Đây là lần thứ 3 Diễn đàn được tổ chức tại Việt Nam. Tham gia Diễn đàn, Trường Đại học Kinh tế - Luật đã giới thiệu robot trí tuệ nhân tạo do giảng viên và sinh viên nhà trường nghiên cứu phát triển. Với nền tảng và công nghệ hiện tại ở BI Lab thuộc Trường, nhóm nghiên cứu dự kiến sẽ đưa ra các sản phẩm robot ứng dụng trí tuệ nhân tạo trong dịch vụ tư vấn khách hàng, tư vấn tuyển sinh để nâng cao trải nghiệm khách hàng và tiết kiệm nhân lực các công việc lặp đi lặp lại trong lĩnh vực ngân hàng, giáo dục và dịch vụ bán lẻ.

HỘI THAO CÔNG ĐOÀN TRƯỜNG ĐẠI HỌC KINH TẾ - LUẬT LẦN VIII - NĂM 2018

Công đoàn Trường ĐH Kinh tế - Luật đã tổ chức Hội thao Công đoàn Trường lần thứ VIII năm 2018 nhằm chào mừng 18 năm Ngày truyền thống Trường, Ngày Nhà giáo Việt Nam 20-11 và tiếp tục đẩy mạnh phong trào thể dục thể thao, nâng cao thể chất cho tập thể cán bộ, viên chức, người lao động của Trường. Hội thao bắt đầu từ ngày 16.11 với các môn thi đấu: chạy bộ thể thao (nam và nữ); kéo co; bóng đá mini, quần vợt, cầu lông, cờ vua, cờ tướng và bida tự do. Đây là sân chơi lành mạnh giúp tăng cường giao lưu, học hỏi giữa cán bộ, viên chức, người lao động của Trường, đồng thời, sẽ chọn ra đội hình tiêu biểu để tham dự các giải đấu của ngành và các giải đấu giao hữu với đơn vị khác.

LỄ KỶ NIỆM NGÀY NHÀ GIÁO VIỆT NAM 20-11 TRƯỜNG ĐẠI HỌC KINH TẾ - LUẬT

Sáng ngày 20.11.2018, Lễ kỷ niệm ngày Nhà giáo Việt Nam 20-11 của Trường Đại học Kinh tế - Luật đã diễn ra trong không khí trang trọng nhưng không kém phần vui tươi nhằm tỏ lòng biết ơn và tri ân các thế hệ thầy cô đã và đang công tác tại Trường. Tại buổi Lễ, nhà trường cũng đã tặng hoa chúc mừng các thầy cô nguyên là giảng viên nhà trường; các thầy cô hoàn thành luận văn, luận án tiến sĩ, thạc sĩ trong và ngoài nước; trao kỷ niệm chương Vì sự nghiệp giáo dục và giấy khen cho các thầy cô hướng dẫn sinh viên nghiên cứu khoa học đạt kết quả cao.

HỘI THẢO "CHỮ 'THỜI' TRONG KINH DOANH"

Ngày 23.11.2018, Trường Đại học Kinh tế - Luật đã ký kết hợp tác hỗ trợ khởi nghiệp với Học viện Khởi nghiệp Thành công và tổ chức Hội thảo "Chữ 'Thời' trong kinh doanh", thu hút rất nhiều sinh viên các trường cao đẳng, đại học trên địa bàn Thành phố đến tham dự. Trong thời gian tới, Trường Đại học Kinh tế - Luật và Học viện Khởi nghiệp Thành công sẽ phối hợp đưa các nội dung chương trình đào tạo khởi nghiệp mang tính thực tiễn để hỗ trợ và triển khai cho các sinh viên Trường, đồng thời, tổ chức hội nghị, hội thảo, triển lãm,... để tuyên truyền, giới thiệu nhằm phát triển kỹ năng khởi nghiệp trong sinh viên.

HỘI NGHỊ CÔNG TÁC SINH VIÊN NĂM 2018

Ngày 28.11.2018, Trường Đại học Kinh tế - Luật đã tổ chức Hội nghị Công tác sinh viên năm 2018. Hội nghị nhằm rà soát, trao đổi, góp ý các quy định, quy trình liên quan đến công tác sinh viên; kịp thời nắm bắt tình hình dư luận, công tác an ninh sinh viên, đồng thời giải đáp các ý kiến thắc mắc liên quan đến công tác sinh viên. Tại Hội nghị, nhà trường đã khen thưởng các nhóm sinh viên đạt thành tích cao về nghiên cứu khoa học cấp Thành, cấp Trường; các đội, nhóm sinh viên đạt giải trong các cuộc thi học thuật và có nhiều đóng góp cho hoạt động sinh viên Trường; tập thể lớp sinh viên xuất sắc, lớp sinh viên tiên tiến năm năm học 2017-2018 và các sinh viên đạt danh hiệu Sinh viên xuất sắc năm học 2017-2018. Đồng thời, nhà trường cũng trao học bổng Đồng hành vượt khó lần 1, năm học 2018-2019 cho 31 sinh viên tiêu biểu.

HỘI THẢO "THỐNG KÊ, TOÁN VÀ KHOA HỌC DỮ LIỆU TRONG BỐI CẢNH CÁCH MẠNG CÔNG NGHIỆP LẦN THỨ 4"

Trong hai ngày 13-14.12.2018, Trường Đại học Kinh tế - Luật đã phối hợp với Viện John Von Neumann (ĐHQG TP.HCM) tổ chức Hội thảo "Thống kê, Toán và Khoa học dữ liệu trong bối cảnh cách mạng công nghiệp lần thứ 4". Hội thảo có sự tham gia trình bày của các diễn giả uy tín trong và ngoài nước đến từ ĐH Dublin City (Ireland), ĐH New Mexico (Mỹ), ĐH Chiang Mai (Thái Lan), Trường ĐH Kinh tế Quốc dân... Đây là diễn đàn để các nhà khoa học, nhà nghiên cứu về toán, thống kê và khoa học dữ liệu trong và ngoài nước trình bày kết quả nghiên cứu cũng như gặp gỡ, trao đổi với nhau. Đồng thời, Hội thảo không chỉ là nơi trao đổi các ý tưởng nghiên cứu học thuật mà còn là nơi khởi đầu cho các ứng dụng trực tiếp vào kinh doanh và tài chính.

TRÒ CHƠI Ô CHỮ

1. Đây là món ăn truyền thống của người Trung Quốc vào dịp đầu năm mới với ý nghĩa tạm biệt năm cũ

2. Tên con phố cổ ở Hà Nội, được xây trên thôn Thanh Hà cũ của huyện Thọ Xương. Vào thời Pháp, con phố này có tên là Rue Jean Duipuis

3. Tên gọi khác của bánh bà trạng – loại bánh thường được ăn vào dịp Tết Đoan Ngọ

4. Đây là nơi thấp nhất trên bề mặt Trái Đất

5. Loại bánh được người Nhật ăn vào dịp Tết để cầu nguyện cho sự trường thọ

6. Người chế tạo ra súng thần cơ của nước ta

7. Đây là một dạng hình ảnh sử dụng phương pháp nén dữ liệu mới, không làm mất đi dữ liệu gốc, được tạo ra nhằm cải thiện và thay thế định dạng ảnh GIF với một định dạng hình ảnh không đòi hỏi phải có giấy phép sáng chế khi sử dụng

8. Tên một món canh mang ý nghĩa đem lại may mắn cho năm mới trong Tết cổ truyền của Hàn Quốc

9. Quốc gia có diện tích nhỏ nhất thế giới

10. Điền vào chỗ trống còn thiếu: "... cơm nhà vác tù và hàng tổng"

11. Tên đặc khu kinh tế thịnh vượng nhất của Trung Quốc

12. Một trong những phong tục không thể thiếu trong ngày Tết cổ truyền Việt Nam

13. Tác giả của các tác phẩm "Cây tre Việt Nam", "Trường Sơn hùng tráng", "Điện Biên Phủ, một danh từ Việt Nam" (bút danh)

14. Một trong những ứng dụng quan trọng của cách mạng công nghiệp 4.0 nhằm tạo ra các vật thể 3 chiều

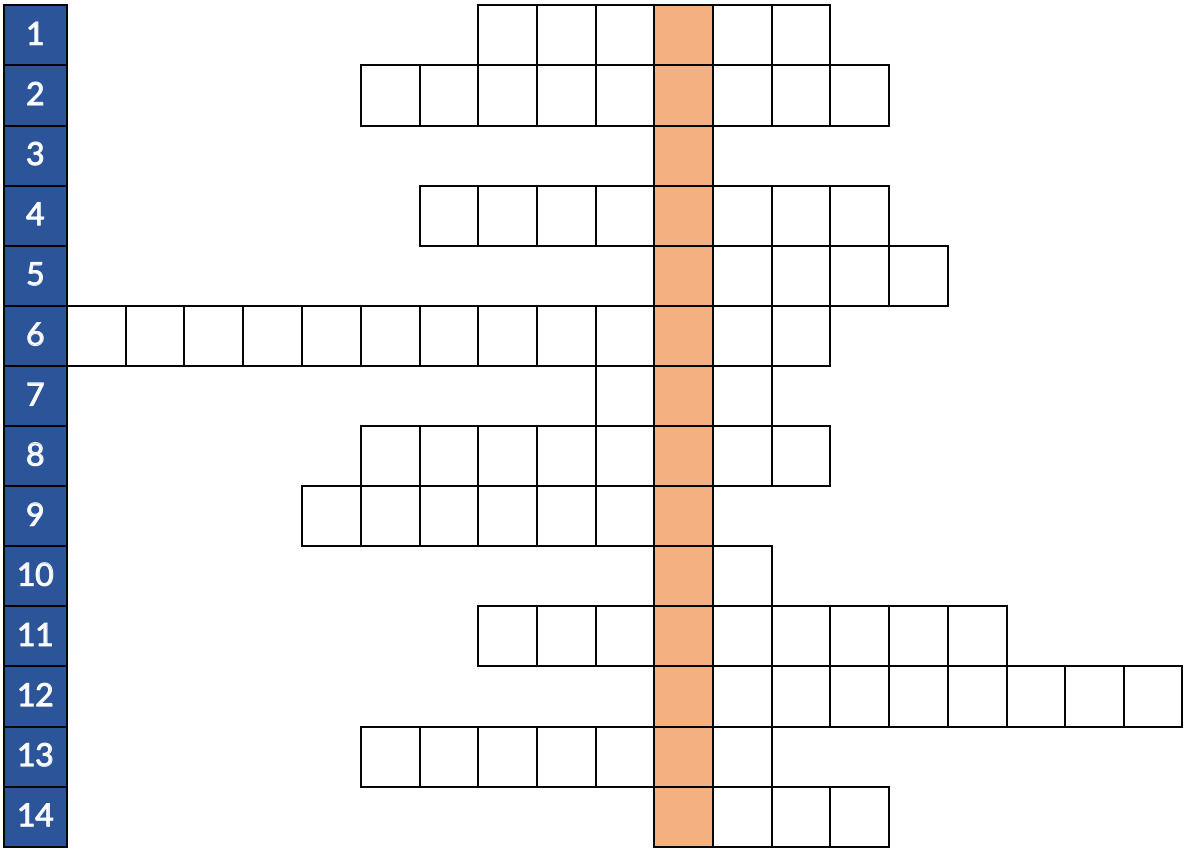

10 độc giả có đáp án sớm nhất gửi về hộp thư: media@uel.edu.vn sẽ nhận được lì xì đầu năm từ Ban biên tập.

TRƯỜNG ĐẠI HỌC
KINH TẾ - LUẬT

UEL

UEL

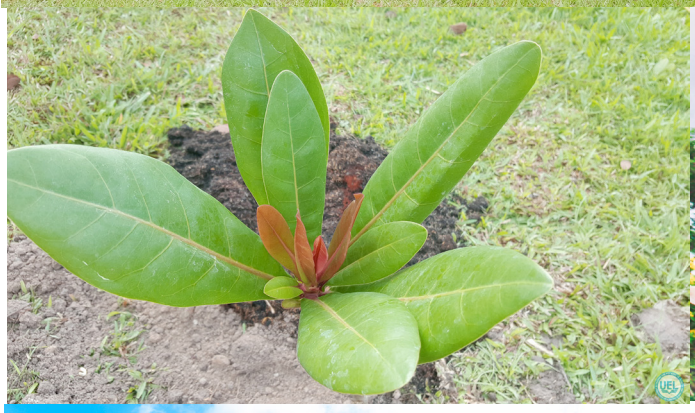

TRƯỜNG ĐẠI HỌC
KINH TẾ - LUẬT

UEL
B1

15
KHU VƯỜN TRI THỨC
CÔNG TRÌNH CHÀO MỪNG 15 NĂM NGÀY TRUYỀN THỐNG
TRƯỜNG ĐẠI HỌC KINH TẾ - LUẬT
(05/11/2000 - 05/11/2015)
ĐOÀN THANH NIÊN - HỘI SINH VIÊN

University of Economics and Law
Unity - Excellence - Leadership